R E DE SAN MARTIN 1843
REP. 2

LOS ANDES

DIECISEIS PAGINAS
Precio del Ejemplar $ 10,00

Año XCIV | Registro Nacional de la Propiedad Intelectual Año 1974: Nº 1.270.582 | MENDOZA — Viernes 28 de Noviembre de 1975 | Publicación adherida al Instituto Verificador de Circulaciones | Núm. 31.112

Posible reunión cumbre

La crisis política

BUENOS AIRES, 27 (NA). — En las jornadas próximas, y a instancias de las autoridades nacionales del Partido Justicialista, podría concretarse una "reunión cumbre" en procura de determinar una solución definitiva a la crisis político e institucional que se prolonga desde mediados del mes de junio.

El propósito original —el de conseguir la concurrencia de los altos mandos de las Fuerzas Armadas a esa conferencia— habría encontrado reparos en los tres comandantes generales, quienes habrían ratificado su decisión de mantener la "prescidencia profesional".

El ministro del Interior, Angel F. Robledo habría logrado un acuerdo para que se revisara esa determinación de no partipar en la eventual reunión.

De concretarse la "reunión cumbre" participarían de ella, además de los comandantes generales de las tres Fuerzas Armadas, Angel Robledo, José Báez y Manuel Torres por el Partido Justicialista, Lorenzo Miguel y Rogelio Papagno por las "62 Organizaciones", y Alberto Wimer y Maximiliano Castillo por la Confederación General del Trabajo.

Cafiero se reunió con los comandantes

BUENOS AIRES, 27 (NA). — Una extensa exposición sobre el proyecto general de gastos y recursos para el próximo ejercicio hicieron hoy el ministro de Economía, Antonio Cafiero, y algunos de los miembros del equipo económico, ante el ministro de Defensa, doctor Tomás Vottero, y los comandantes generales de las tres Fuerzas Armadas.

El proyecto fue explicado en una reunión que, por la mañana, se realizó en el Ministerio de Defensa y en cuyo transcurso hablaron el secretario de Programación y Coordinación Económica, Guido Di Tella; el subsecretario de Economía, Héctor Diéguez y el secretario de Hacienda, Rolando Frigeri.

Posteriormente, los mencionados funcionarios almorzaron en dependencias del Ministerio de Defensa con Tomás Vottero, el general de división Jorge Rafael Videla, el almirante Emilio Massera y el brigadier general Héctor Luis Fautario. Previamente, Vottero había recibido la visita del ministro de Hacienda de Venezuela, Héctor Hurtado.

Deliberación con Massera

BUENOS AIRES, 27 (NA). — El almirante Emilio Massera, comandante general de la Marina, concurrió esta mañana hasta el despacho del ministro de Economía, Antonio F. Cafiero, con quien conversó durante breve lapso.

Según trascendió, pues de ello no se dio versión oficial, el proyecto de ley de pesca y la creación de la Secretaría de Recursos Marítimos habrían impulsado el encuentro.

La señora de Perón saluda a monseñor Tortolo, al término de la misa que por el alma del generalísimo Franco ofició en la catedral monseñor Aramburu. (Radiofoto de NA).

Se ofició una misa en memoria de Franco

Isabel Perón asistió a la ceremonia

BUENOS AIRES, 27 (Télam). — La Presidente de la República, María Estela Martínez de Perón, asistió hoy a una misa oficiada en la Catedral Metropolitana, organizada por la embajada de España en la Argentina, en memoria del recientemente desaparecido generalísimo Francisco Franco Bahamonde.

Asistieron a la misa exequial los integrantes de los tres poderes, de las Fuerzas Armadas, dirigentes de la CGT y de las 62 Organizaciones, los miembros de la embajada hispana en pleno, funcionarios y numeroso público.

La jefa de Estado arribó al templo a las 11.10 y poco después el arzobispo de Buenos Aires, monseñor Juan Carlos Aramburu ofició la misa, en cuyo transcurso pronunció una homilía en que aludió al sentimiento católico del generalísimo Franco y leyó párrafos del documento póstumo del caudillo dirigido a su pueblo.

La homilía de monseñor Aramburo, de unas mil palabras se dedicó en su primera parte al sentimiento cristiano ante la muerte, "vista (esta) sólo con ojos naturales —expresó—, sería una terminación tremendamente fatal, productora de una filosofía escéptica, pesimista y aniquiladora que ocasionaría grandes males en el pensar y en el obrar de los seres humanos.

Y gracias a Dios, la fe ilumina este enigmático panorama de la muerte y nos enseña que el hombre ha sido creado para un destino superior, nobilísimo y eterno que como premio a su vida de fidelidad a Dios, tiene la gozosa visión beatífica en el cielo, y el misterio de Jesucristo, mediador y salvador, es la clave de esta restauración de la humanidad, en su reconciliación con Dios y de su salvación.

"Tenemos en el presente caso la figura del jefe de Estado de España —continuó diciendo— que en su testamento al dirigirse a su gran pueblo español, con toda entereza, como maestro que da la última lección a su pueblo ante la hora de la verdad, que es la muerte, les dice lo siguiente: "Españoles: al llegar para mi la hora de rendir la vida ante el Altísimo y comparecer ante su inapelable juicio, pido a Dios que me acoja benigno a su presencia, pues quise vivir y morir como católico. En el nombre de Cristo me honro y ha sido para mi la voluntad constante ser hijo fiel de la Iglesia, en cuyo seno voy a morir.

"Este jefe de Estado —agregó en su Homilía— enfrascado por misión fundamental durante cuarenta años en la búsqueda del bien temporal y material de su pueblo, no desdeña expresa públicamente su fe cristiano, su dependencia de Dios, a la entrega de su vida al juicio divino, y su condición de católico, queriendo ser hijo que vive y muere en el seno de la Iglesia Católica Magnífico ejemplo de un estadista que ha gobernado una nación noble de Europa, durante tantos años.

"Ahora, junto al altar, hermanémonos todos en la oración uniéndonos a la plegaria del creyente y noble pueblo de nuestra querida madre patria,

(Pasa a la Pág. 4, Col. 6ª)

Entronizaron como rey de España a Juan Carlos I

Una multitud aclamó al soberano tras el acto religioso

MADRID, 27 (UPI). — El rey Juan Carlos I selló hoy la restauración de la monarquía española ante millares de personas que le aclamaron, pero su día de triunfo se vio enturbiado por desórdenes que ocurrieron en una prisión suburbana, donde una muchedumbre exigió la liberación de presos políticos.

El incidente ocurrido en la penitenciaría de Carabanchel, donde la policía debió apelar a gases lacrimógenos y cañones de agua para dispersar a la muchedumbre, no impidió que una numerosa y entusiasta multitud se hiciera presente para aclamar al flamante rey, pero demostró los problemas que enfrenta para reunificar a la España post-franquista.

Como uno de los primeros actos de su reinado de una semana, el alto monarca rubio de 37 años decretó un perdón limitado para los presos políticos. Volantes informaron que hoy se les dejaría en libertad, atrajeron a millares de personas a Carabanchel donde 200 figuras políticas, encarceladas bajo el régimen estricto del generalísimo Francisco Franco, aguardaban a ser dejadas en libertad.

Mientras tenía efecto el incidente, el rey Juan Carlos permanecía sentado impasible en un sitial de la histórica iglesia de San Jerónimo, siguiendo una misa en busca de guia divina, oficiada por el cardenal Vicente Enrique y Tarancón, quien ya sumó su influyente voz a las de quienes piden que el monarca liberalice a España.

"La iglesia apoya a los derechos humanos, el fortalecimiento de las libertades justas y la necesaria participación (de la ciudadanía) en asuntos públicos", dijo enérgicamente el alto prelado, para agregar: "Y una distribución más equitativa de la riqueza".

Habló así ante los más de 60 representantes de países que acudieron a la ceremonia religiosa, seguida de un desfile y recepción en el Palacio Real, como demostración de apoyo al rey Juan Carlos, despues que gran parte de ellos no concurrió en forma evidente el domingo pasado a los funerales del caudillo fallecido.

Con la reina Sofía sentada a su lado, y escoltado por guardias a caballo, el rey de España, Juan Carlos, saluda a la muchedumbre desde un auto descubierto. (Radiofoto de UPI).

En la iglesia, se hallaban presentes los presidentes de Francia, Valery Giscard D'Estaing —quien esta mañana se desayunó con el rey— y de Alemania Occidental Walter Scheel, el príncipe consorte y la princesa Grace, y el vicepresidente de Estados Unidos, Nelson Rockefeller, uno de los pocos que concurrieron a las exequias del generalísimo Franco.

La escena dentro y en los alrededores del histórico templo de San Jerónimo, construido originalmente bajo la reina Isabel la Católica, la patrona del gran almirante, Cristóbal Colón, recordaba las grandes telas del período romántico de Goya, el gran pintor hispano. Bellas damas llevando largo vestidos de seda y mantillas en grandes peinetas de carey, plata y oro, acompañaban a militares con sables y uniformes dorados con los pechos relucientes de medallas.

La bella reina Sofía lució una negra mantilla que le caía hasta la cintura de su vestido color aguamarina. A su vez la princesa Grace de Mónaco, una de las más atrayentes figuras de la realeza europea, lució un turbante rosado que caía envolviendo las espeldas de su vestido color verde oliva.

También estaban los grandes de España, tales como el joven y enormemente acaudalado duque de Alba, cuyo antiguo título ha vuelto a ser parte viviente de España. Igualmente se hallaban los tres niños rubios de Juan Carlos y Sofía, saludando tímidamente a la multitud en su primera presentación pública.

Después de la ceremonia religiosa —donde la policía calculó que fuera de la iglesia había una muchedumbre de unas 100.000 personas— los 1.000 invitados especiales se dirigieron al palacio real en la plaza de Oriente. Ahí, el flamante monarca se vio forzado a aparecer varias veces en los balcones con la reina y sus hijos, ante los insistente "Viva el rey" de la multitud aglomerada.

El príncipe de la corona, Felipe, de 7 años, se acerca a sus padres, el rey Juan Carlos y a la reina Sofía de España, mientras los monarcas saludan a la muchedumbre desde el atrio del templo de los Jerónimos. (Radiofoto de UPI).

Broner denunció los bajos precios y la transferencia de la inflación exterior

BUENOS AIRES, 27 (NA). — El titular de la Confederación General Económica (CGE), Julio Broner, denunció hoy los bajos precios y la transferencia de inflación exterior como causas que conspiran contra el proceso de inversiones, al hablar durante un almuerzo que la entidad empresaria ofreció a la comisión comercial de Venezuela que arribó ayer a nuestro país.

Al agasajo asistieron dirigentes empresarios y el ex presidente de la CGE, José Gelbard, bajo cuya gestión se iniciaron las tratativas tendientes a profundizar el comercio entre la Argentina y Venezuela.

Al responder el saludo del ingeniero Broner, el embajador extraordinario y plenipotenciario venezolano, Ernesto Santander, destacó la necesidad de continuar trabajando en pro de la integración americanista "con algo más que palabras, con hechos, con realidades económicas, sociales, culturales y técnicas".

En su exposición, el titular de la confederación empresaria argentina advirtió que el sector productivo nacional se encuentra "preocupado por la brecha para las inversiones en el quinquenio que se ha preanunciado desde distintos niveles" y subrayó que "en vez de explicarse las razones de esa ruptura y resolver con urgencia las causas de la distorsión, sólo se apela al trámite de mitigar en algo sus efectos".

Seguidamente, el ingeniero Broner puntualizó que "esta brecha es, en su mayoría, producto de los bajos precios y de la transferencia de la inflación ajena, la de los países desarrollados, a otros puntos".

Luego de sostener que "hay quienes aconsejan planes de austeridad, pero en la práctica el derroche no cesa", el líder empresario subrayó que la apertura argentina hacia los mercados exportadores de petróleo de Venezuela y Ecuador configuró un claro ejemplo de solidaridad continental.

En otra parte de su mensaje, Broner defendió el desarrollo de la tecnología argentina que posibilitó —dijo— alcanzar un "primerísimo lugar en calidad y precios", en contraposición de "las tecnologías de los países altamente desarrollados que requerían reformas y trabajos de ingeniería para adecuarlas, encareciéndolas".

En cuanto a la integración americana, Broner instó "a comenzar de abajo hacia arriba, con tratados bilaterales o trilaterales, primero; lo fundamental es no entorpecer la integración con proyectos irrealizables", acotó, para completar su pensamiento señalando que "el siguiente paso será la concreción de empresas binacionales que operen con agilidad y eficiencia, por eso somos partidarios de las vías mínimas para conseguir las más ambiciosas, en un programa paulatino y exitoso".

Autorizan mejoras telefónicas para Mendoza y Tucumán

BUENOS AIRES, 27 (Télam). — La Secretaría de Comunicaciones autorizó a la Compañía Argentina de Teléfonos S.A. a realizar trabajos que permitirán mejorar las condiciones técnicas del servicio existente en localidades de las provincias de Tucumán y Mendoza.

En Tucumán será montado un conmutador de 30 líneas y serán instaladas 70 nuevas líneas en la localidad de Trancas. Y en Mendoza, será instalado un grupo especial destinado a la conexión de 320 líneas de aparatos monederos en la capital de la provincia, ubicando los equipos en la central telefónica, Mendoza VII (Gral. Paz), con lo que se prevé evitar la congestión en el tráfico telefónico debido al alto porcentaje de comunicaciones.

Fijaron nuevas tasas de interés en los préstamos

Además establecieron normas sobre redescuentos

BUENOS AIRES, 27 (NA). — El Banco Central dio a conocer esta noche las nuevas tasas de interés que regirán en el sistema de préstamos, a través de diferentes circulares, algunas de las cuales ya habían sido anticipadas en los días anteriores. La circular B-1300 e IR 570 reitera el establecimiento de un interés anual del 40 por cientos para los depósitos en cajas de ahorro, el que comenzará a regir el primer día de diciembre venidero, pero unificó desde hoy los distintos sistemas de depósitos. Dispuso, por otra parte que hasta el 30 del corriente mes se liquide la tasa anterior, que era del 16 por ciento para las cajas de ahorro comunes.

La tasa de interés para los préstamos la estableció en el 48 por ciento anual fijo, según la circular IF572. Rige esta para las prestaciones de compañías financieras, sociedades de crédito para consumo y cajas de crédito que sean atendidas mediante la utilización de recursos propios o mediante el límite de redescuento general. Esa tasa será aplicable también en las renovaciones, prórrogas y otras. El artículo 5to. de la circular indica que las tasas de los préstamos vigentes hasta el 30 del corriente mes deberá incrementarse desde el primero de diciembre en la medida en que las cláusulas contractuales así lo permitan, y dentro de los siguientes márgenes anuales: compañías financieras y sociedades de crédito para consumo: 8 puntos; cajas de crédito por préstamo efectivizados hasta el 4 de novitmbre: 11 puntos, y entre el cinco y el 30 de noviembre: 8 puntos. Queda sin definir todavía la tasa que deben liquidar al Banco Central.

El Banco Central dispuso liberar las tasas para los depósitos a plazo fijo intransferible por medio de las circulares B-1301 e IF 571. Desde el primero de diciembre esas tasas quedarán liberadas y sujetas, en consecuencia, a la convenciencia de los bancos. Además, autorizó a las entidades financieras, hasta el 31 de enero de 1976, a aceptar y concretar la cancelación anticipada de los depósitos a plazo fijo intransferibles.

Serán estos los que regirán al 30 de noviembre, con reconocimiento de los intereses devengados a la tasa anterior.

Por la circular B-1299 e IF 568, estableció las siguientes normas de depositos en Cajas de Ahorros: el monto mínimo oficial podrá determinarse en una suma no superior a los 500 pesos nuevos, pero no se permitirán mas de 5 extracciones por mes en cada cuenta; las entidades financieras podrán clausurar las cuentas por retiro del saldo total o por mantener saldos inferiores al mínimo consignado o por no registrar operación alguna de depósito o extracción durante dos años consecutivos.

Serie de resoluciones

BUENOS AIRES, 27 (NA). — El Banco Central dio a conocer hoy una serie de resoluciones relacionadas con las nuevas tasas de interés para préstamos, reglamentación de los depositos en Cajas de Ahorros, y disposiciones sobre los depósitos a plazo fijo intransferibles.

For la primera de esas resoluciones se dispuso un aumento desde el 1º de diciembre de 1975 de las tasas de interés de los préstamos que las entidades atiendan mediante la utilización de recursos propios o líneas de redescuento y adelantos en cuenta otorgadas por el Banco Central, y que remplazan a las dispuestas recientemente y que no alcanzaron a aplicarse.

Las nuevas tasas de interés para la zona IV (provincias de Santa Cruz, Jujuy, Chubut, Neuquén, San Luis, Santiago del Estero, Formosa, Catamarca, La Rioja y Tierra del Fuego) y zonas I, II y III (resto del país) son las siguientes:

Con recursos propios y el redescuento general, Zonas I, II y III, 48 por ciento; Zona IV, 45 por ciento; con el redescuento para préstamos a pequeñas unidades de producción, zonas I, II y III, 43 por ciento, zona IV, 40 por ciento.

Otras tasas de interés son las siguientes: con el redescuento para créditos a empresas medianas, zonas I, II y III, 46 por ciento; zona IV, 43 por ciento, con el redescuento para préstamos personales y familiares; zonas I, II y III, 48 por ciento; zona IV, 42 por ciento; con el redescuento para la prefinanciación de exportaciones promocionadas y para la financiación a exportadores, prefinanciación, 33 por ciento; financiación a exportadores, 48 por ciento; con el redescuento por la financiación de exportaciones promocionadas, 7,5 por ciento; con el adelanto para la financiación de ventas a organismos publicos, 33 por ciento.

También se dieron a conocer las nuevas tasas de interés

(Pasa a la Pág. 4, Col. 4ª)

Una aclaración sobre López Rega hizo Nocetti Fasolino

"Hasta el momento el ex ministro no aparecería vinculado a ninguno de los dos sumarios sobre maniobras dolosas"

BUENOS AIRES, 27 (NA). Fue apelada la prisión preventiva y el embargo de tres millones de pesos ley cada uno que el juez federal Alberto Nocetti Fasolino, por la secretaría de Julio César Strassera, había dictado a los cuatro detenidos en el sumario sobre el Ministerio de Bienestar Social en vinculación con la Empresa Rojas de Transportes SAC.

La apelación fue presentada en favor de los jefes de Compras y Automotores del Ministerio de Bienestar Social, Alfredo Paszke y Eduardo Salvador Rainieri, y del vicepresidente de la Empresa Rojas, Eduardo Rubén Cribilloni. La del ex ministro Rodolfo Roballos fue presentada ayer.

En cuanto a Cribilloni, su defensa pidió también en su favor la excarcelación.

Como se sabe, la medida apelada fue dictada por el juez, en cuanto a los cuatro, por los delitos prima facie de participación necesaria en negociaciones incompatibles con el ejercicio de la función pública, falsificación de documento público y estafa a una administración pública (el ministerio citado) y a los tres funcionarios públicos, Roballos, Paszke y Rainieri, además, por violación de los deberes de funcionario público.

En otro orden de cosas, el juez Nocetti Fasolino dio una aclaración respecto de la situación del ex ministro de Bienestar Social, José López Rega.

Dijo al respecto que "si bien es cierto que hasta la fecha no existe ninguna medida referente a una posible extradición del ex ministro José López Rega, es errónea la información proporcionada por algunos medios de difusión en cuanto a que López Rega no estaría involucrado en las investigaciones que se practican, por cuanto hasta el momento el juzgado no está en condiciones de establecer fehacientemente su vinculación con los hechos que se investigan".

Quiere decir, en definitiva, que nuestra información fue correcta al señalar la circunstancia de que "hasta el momento el ex ministro López Rega no aparecería vinculado a ninguno de los dos sumarios que, sobre Bienestar Social investiga el juez Nocetti Fasolino".

Las industrias básicas y el comienzo de una nueva etapa en la gestión económica

Especial para NA,
por Horacio Lachman

BUENOS AIRES, 27.— El tema de las industrias básicas vuelve a plantearse en primer plano. En las últimas semanas los medios de difusión vienen reproduciendo múltiples informaciones referidas a un vasto conjunto de proyectos que abarca la siderurgia, la petroquímica y la química pesada.

Se trata de la firma de decretos de promoción, el desarrollo de giras comerciales a los países proveedores de equipos, la formación de las empresas encargadas de desarrollar las iniciativas o la simple enunciación de metas.

Todo ello parece marcar el comienzo de una nueva etapa en la gestión económica. La conducción del área parece dispuesta a salir de los problemas de coyuntura para pensar en el mediano y largo plazo. Ello explicaría también la nueva política de tarifas o de tasas de interés que sí guardan relación con una política de inversiones, pero pueden afectar la marcha de la economía en el corto plazo por su presión sobre las empresas.

Sin embargo, la conducción económica se muestra dispuesta a olvidar en parte los trastornos inmediatos. Probablemente lo haya hecho luego de apreciar su impotencia para solucionar las dificultades más apremiantes. No se ha logrado ni la ansiada recuperación, ni la contención del proceso inflacionario, ni una modificación en las expectativas adversas de los agentes económicos. Ante esta realidad que se muestra insuperable, se habría optado por montarse encima de la corriente para tratar de ir paulatinamente orientándola.

No cabe duda que la concreción de los proyectos básicos será fructífera para el país. Los estrangulamientos que actualmente soporta el aparato productivo son tan serios y profundos que el país corre el riesgo de que la actual crisis externa se torne crónica de no lograrse un mayor grado de autoabastecimiento de productos decisivos para el desenvolvimiento de toda la estructura industrial.

El caso de la siderurgia es bastante ilustrativo. Durante 1974 se importaron 670 millones de dólares en productos siderúrgicos. El 20 por ciento del total de importaciones.

Existe una relación más o menos fija entre el consumo de acero y el nivel de actividad económica. Puede estimarse que para que el país mantenga su ritmo histórico de crecimiento, si no se concretan los proyectos actualmente vigentes en el área, las importaciones anuales de aceros alcanzarán a 1.500 millones de dólares. Es imposible pensar que un solo sector absorba una proporción tan generadas por nuestras exportaciones, por otra parte los demás sectores de la actividad económica tendrán también exigencias paralelas.

En síntesis, se advierte que de no concretarse la anhelada sustitución de importaciones del país se vería condenado a una tasa de crecimiento inferior a la histórica que, desde ya, no puede ser considerada satisfactoria.

Pero además de comprender que es necesario el desarrollo de las industrias básicas hay que ver si el país puede financiar su desarrollo. El programa de expansión siderúrgico requiere una inversión no menor de 5.000 millones de dólares en el curso de la próxima década. La mitad aproximadamente de equipos y tecnología importada.

Visto en su conjunto el plan resulta ampliamente convincente. En menos de dos años se ahorrarían las divisas requeridas. La totalidad de las inversiones representan poco más de tres años de importaciones.

Sin embargo estas cifras sólo ponen en evidencia la conveniencia del desarrollo, no su factibilidad.

Financieramente el país afronta graves dificultades para encarar programas de

(Pasa a la Pág. 4, Col. 6ª)

Hechos que provocarían la segura proscripción del Partido Auténtico

(De nuestra Corresponsalía en la Capital)

BUENOS AIRES, 27 — ¿Qué pasará con el Partido Auténtico? Las versiones que circulan —de las que LOS ANDES se hizo eco en su edición del domingo 23— indican que la escalada de detenciones producida en distritos como los de Formosa y La Rioja, llevarán a una segura proscripción del nuevo agrupamiento político. Simultáneamente, con las mencionadas detenciones de dirigentes auténticos pertenecientes a los distritos municipales de aquellas provincias, se conoció la orden de comparecencia a un juzgado de Azul del doctor Oscar Bidegain, ex gobernador de la provincia de Buenos Aires y actual presidente del Partido Auténtico. Bidegain, en una carta pública, aclaró que la munición encontrada en su estancia bonaerense obedecía a su viejo hobby por las armas y recordó que desde 1936 a 1955 había sido campeón de tiro argentino y dos veces representante olímpico de la Argentina en la especialidad. Pero el estado mayor de la conducción de los auténticos detecta que "no se llegará a decretar nuestra proscripción. Nuestros adversarios, explica a los periodistas, tratarán de apagar toda posible usina de difusión de nuestro ideario impidiendo nuestra comunicación con las bases del peronismo". Tal sería, en términos generales, la situación por la que atraviesa el nuevo partido político.

Lanusse y agrupaciones que impulsarían su candidatura

Especial para NA,
por Antonio César Morere

BUENOS AIRES, 27. — Pese a la desmentida formulada días pasados por el teniente general Alejandro Agustín Lanusse, varios sectores políticos siguen trabajando en el lanzamiento de su candidatura presidencial. La desmentida de Lanusse se produjo cuando el comité metropolitano de UDELPA —el partido que fundara Aramburu— anunció su propósito de postular la candidatura del ex presidente.

Sin embargo, los udelpistas no se sorprendieron por la desautorización. Más bien, según manifestaron, no esperaban otra actitud por parte de Lanusse. ¿Por qué entonces lanzaron tan prematura postulación? Simplemente —explicaron— se trató de crear expectativa. Por otra parte —confesaron— Lanusse no será candidato exclusivo de UDELPA, "sino de una gran confluencia política, que representará, no ya "una tercera fuerza", sino la única salida institucional".

¿Qué agrupaciones integran esa "gran confluencia política"? UDELPA, por supuesto. A la vez, se han iniciado conversaciones con dirigentes de los partidos provinciales que componen las Fuerzas Populares Federalistas, a las que se sumaría la Línea Popular, el ex "Grupo de Paraná" escindido del MID, que lidera el gobernador de Santa Fe, Carlos Sylvestre Begnis.

Uno de los dirigentes udelpistas que con mayor empeño está impulsando la candidatura de Lanusse, el ex diputado nacional Luis Amura, mantuvo prolongadas conversaciones con Horacio Osvaldo Domingorena, una de las más caracterizadas figuras de Línea Popular.

"Importantes bases"

De esas conversaciones, según se supo, habrían surgido importantes bases de coincidencia para la eventualidad de una acción concertada en común.

En cambio, no integraría las huestes "lanussistas" Francisco Manrique. Según creen dirigentes udelpistas, de concretarse la candidatura del ex presidente podría concitar el apoyo de dirigentes que actualmente militan en el Partido Federal que lidera Manrique.

De avanzar el proyecto electoral, la posible fórmula que encabezaría Lanusse sería integrada por un hombre del interior, perteneciente a algunos de los partidos integrantes de las fuerzas federalistas o de línea popular. Se le asigna cierta chance, en ese sentido, al sanatafesino Sylvestre Begnis.

Además de los sectores políticos que logren reunir, quienes impulsan la idea de "candidatear" a Lanusse aguardan que se produzcan dos hechos políticos que computan posible: el apoyo de ciertos sectores peronistas —piensan en Jorge Daniel Paladino y también en Victorio Calabró— y la eventual fractura del radicalismo.

En este último aspecto, consideran que el fracaso de la reciente convención de la UCR demostró el agotamiento de la estrategia balbinista y el avance de los sectores internos que rechazan todo acercamiento al peronismo "oficial".

Estiman, en consecuencia, que muchos radicales así alineados podrían sentirse mejor interpretados por la candidatura de Lanusse que por la de un balbinista.

En cuanto a los peronistas, refiere Amura que recientemente conferenció con el senador Armando Caro, presidente del tribunal de disciplina que expulsó a Calabró.

Durante la entrevista, comentaron la reciente carta de Lanusse a "una de las más altas autoridades del Ejército" —se trataría del general Roberto Eduardo Viola, jefe del Estado Mayor General— oportunidad en la que el legislador justicialista habría manifestado que el documento del ex presidente "constituyó un aporte de valor para garantizar el proceso institucional" y que "el peronismo nada tiene que decir contra Lanusse". Por supuesto, Caro de ninguna manera apoyó esa candidatura.

Los udelpistas destacan la identidad de conductas de Aramburu y Lanusse, en cuanto que sobreponiéndose a todo tipo de presiones, entregaron el gobierno a quienes resultaron electos por el pueblo: Arturo Frondizi, con el apoyo del peronismo y el propio peronismo, con el apoyo del frente, en cada caso.

En su carta, como se sabe, Lanusse fija su posición en cuanto que "hay que reimplantar el orden, pero no el orden de los cementerios" y que "hay que ganar la paz, pero no a costa de un baño de sangre", entre otras definiciones políticas.

Medida de fuerza de jerarquizados en Comunicaciones

BUENOS AIRES, 27 (NA). — El personal jerárquico y profesional de la Secretaría de Estado de Comunicaciones se encuentra realizando un quite de colaboración y trabajando a reglamento desde el lunes 24 del corriente, en demanda de mejoras salariales laborales y realizará paros parciales a partir del próximo primero de diciembre en caso de no prosperar las gestiones iniciadas ante el administrador general de ENCOTEL, Juan Cesario Leoni.

La efectivización de estas medidas no ha afectado, sin embargo, la liquidación de los haberes de los trabajadores ya que el personal jerárquico de la administración de la empresa ha sido autorizado por la conducción sindical a normalizar sus tareas durante el lapso necesario para efectuar los pagos.

El lunes se realizará, además, una asamblea del personal en el local de Sarmiento 1272 de esta capital para analizar los pasos a seguir en el futuro.

Lynette Fromme, culpable

En Sacramento, California, Lynette Fromme, esposada, camina por el juzgado de esta ciudad, después de haber sido declarada culpable de intento de asesinato al presidente Ford en setiembre. La pena va desde una condena a prisión perpetua hasta una amnistía al término de 15 años. (Radiofoto de UPI).

Realizaron un paro de 2 horas los médicos de hospitales nacionales

BUENOS AIRES, 27 (NA). — Durante dos horas paralizaron hoy sus actividades los médicos de los hospitales nacionales nucleados en la comisión interhospitalaria de salud Pública de la Nación ante el retraso que se registra en los pagos de módulo por "responsabilidad profesional" acordado hace dos meses, luego del paro de 28 días que realizaron los profesionales dependientes de la administración sanitaria nacional.

Según lo denunciado por los directivos de la interhospitalaria la suma adeudada alcanza a 606 mil pesos viejos, incluyendo los haberes correspondientes a los meses de octubre y noviembre, que no se han efectivizado todavía debido a que el Ministerio de Economía no dispuso aún el libramiento de fondos correspondientes.

Según las mismas fuentes ya se encontrarían confeccionados en la Secretaría de Salud Pública los cheques y documentos necesarios para efectivizar los pagos que aún no se han podido realizar ante la demora observada por las autoridades económicas nacionales.

El paro de hoy fue definido como un "llamado de atención" a las autoridades y nuevas medidas podrían ser dispuestas en las primeras jornadas interhospitalarias que se realizaran mañana y pasado en la ciudad cordobesa de Río Cuarto con la participación de 50 institutos dependientes de la Secretaría de Salud Pública de la Nación y el auspicio de la Confederación Médica de la República Argentina (COMRA).

En esas jornadas participarán además la Federación de Médicos Residentes y la Confederación Odontológica Argentina así como posiblemente las federaciones de médicos psiquiatras y psicólogos.

En las mismas se analizaran también la implementación de la carrera sanitaria nacional a la que, según denuncia, no se le han introducido las reformas necesarias como para hacer posible su puesta en marcha a partir del primero de enero próximo.

También se tratarán las medidas consideradas necesarias para hacer efectiva la declaración del estado de emergencia sanitaria nacional, resucita a raíz de la actual crisis hospitalaria que vive el país.

Remplazan a un edecán de la Presidente

BUENOS AIRES, 27. (NA) — El edecán naval de la Presidente de la Nación, capitán de fragata Carlos Aurelio Martínez, pasará a cumplir destino en el Comando Naval, con asiento en Puerto Belgrano, según pudo saberse en esferas allegadas a la institución naval, será remplazado en aquellas funciones por el capitán de fragata Ernesto Francisco Diamante.

Asimismo, el jefe de la Casa Militar, capitán de Navío José Antonio Ventureira, sería remplazado por el capitán de navío Alfredo J. María Fernández ,asignándosele otras funciones.

Quiniela de Mendoza

El Banco de Previsión Social dio a conocer el extracto de la quiniela sorteado anoche por la Lotería de Mendoza:

1º	Premio	011
2º	"	501
3º	"	206
4º	"	842
5º	"	393
6º	"	712
7º	"	992
8º	"	535
9º	"	483
10º	"	317
11º	"	543
12º	"	795
13º	"	699
14º	"	970
15º	"	158
16º	"	868
17º	"	732
18º	"	887
19º	"	886
20º	"	783

Dará término hoy el año lectivo a nivel secundario

BUENOS AIRES, 27 (NA). — Finalizarán mañana las clases en todos los establecimientos de nivel secundario dependientes del Ministerio de Cultura y Educación de la Nación.

De esta manera, el ciclo lectivo quedará clausurado de acuerdo con lo que señala el calendario escolar único, aunque sectores cercanos a ese ministerio opinaban hace dos semanas, que la clausura del ciclo anual se iba a adelantar.

Si bien esto nunca pudo ser confirmado, trascendió que las más altas autoridades educativas enviaron a todos los directores de escuelas de este nivel, una carta dando total apoyo a esa función jerárquica. Esta carta estaba fechada el cinco de este mes, y en esos momentos, desde algunos sectores de poder se aconsejaba interrumpir el ciclo lectivo, según explicaron las fuentes mencionadas anteriormente

Siguió la investigación la comisión de la Cámara

Clasificación y ordenamiento de fotocopias de 150 cheques

BUENOS AIRES, 27 (NA). — La comisión especial de la Cámara de Diputados de la Nación que investiga presuntas irregularidades contables en el Ministerio de Bienestar Social y en la Cruzada de Solidaridad Justicialista deliberó esta mañana con número reglamentario estricto.

Unicamente asistieron Domingo López (Justicialista), Antonio Tróccoli (UCR), Joaquín Tula Durán (FUFEPO) y Rafael Marino (APR). No concurrieron, en cambio, los otros tres legisladores oficialistas: Rodolfo Kelly, Arturo Ruiz Villanueva y Manuel Cabaña.

La sesión se destinó, fundamentalmente, a la clasificación y ordenamiento de las fotocopias del centenar y medio de cheques que fueron librados por la Cruzada de Solidaridad Justicialista y que registran la firma, en su carácter de Presidente, de María Estela Martínez de Perón.

Esta documentación, que deberá ampliarse en posteriores remesas, fue enviada a requerimiento de la comisión investigadora por el Banco de la Nación Argentina".

El ordenamiento preliminar permitió comprobar que la numeración de esos cheques no es siempre correlativa. Desconociéndose el destino de los faltantes.

El Banco de la Nación Argentina no satisfizo todavía el pedido referido a la numeración de todos los cheques que fueron autorizados para su emisión por la Cruzada de Solidaridad Justicialista.

Un análisis preliminar permitió constatar que algunos de esos cheques fueron extendidos a la orden de Alfredo Cousido, quien se desempeñaría como secretario privado del titular de la Secretaría Técnica de la Presidencia de la Nación, Julio Carlos González.

El importe total superaría los setenta millones de pesos viejos.

En consecuencia, ahora se reclamará a la Cruzada de Solidaridad Justicialista una información precisa sobre el real destino de esa suma. Especialmente en razón que el fondo de esa entidad se nutre del producido de la explotación de la "quiniela" por parte del Ministerio de Bienestar Social.

Hasta el momento esta repartición, cuya titularidad ejerce actualmente Aníbal Demarco, no dio respuesta a ninguno de los oficios dispuestos por la comisión investigadora.

Mientras tanto se reclamarán informes al Banco de la Nación Argentina sobre el libramiento de fondos y "estado de cuentas" correspondientes al Ministerio de Bienestar Social.

Respecto a la Cruzada de Solidaridad Justicialista el Registro Nacional de Personas Jurídicas, dependiente del Ministerio de Justicia, envió diversos antecedentes entre los que se cuentan los balances generales correspondientes a los dos últimos ejercicios contables.

También se recibieron las copias de actas donde consta que desde mediados de setiembre último María Estela Martínez de Perón se encuentra en uso de licencia como presidente de la fundación. La solicitud original fue por cuarenta y cinco días, aunque no existen constancias de que haya reasumido el cargo.

La misma documentación certificaría la oportunidad en que renunciaron los anteriores miembros del consejo de administración: Duilio Brunello, Raúl Lastiri, Celestino Rodrigo, y Norma López Rega de Lastiri.

En cuanto a José López Rega, quien actuaba como vicepresidente, fue relevado del cargo tiempo después de viajar al exterior.

Ahora, entre los legisladores que representan a la minoría en el seno de la comisión investigadora —Tróccoli, Tula Durán, y Marino— existiría el propósito de reclamar precisos informes sobre el destino aplicado a un subsidio de diez mil millones de pesos viejos transferido por el Ministerio de Bienestar Social en favor de la Cruzada de Solidaridad Justicialista.

Igualmente se estaría elaborando una nómina tentativa de funcionarios que serían convocados a prestar declaración testimonial. La lista sería encabezada por Alfredo Cousido.

Declaración del diputado García

BUENOS AIRES, 27 (NA). — "Constitucionalmente considero inobjetable el derecho de las cámaras del Congreso para efectuar todo tipo de investigaciones, fundado en los poderes implícitos derivados de nuestra Carta Magna, invariablemente reconocidos al Poder Leigslativo", afirmó Luis García (justicialista, Buenos Aires), quien recientemente, invocando razones de salud, renunció a la presidencia de la Comisión de Asuntos Constitucionales de la Cámara de Diputados.

García, enrolado en el nuevo "grupo de trabajo" del bloque oficialista, está internado desde ayer en el Hospital Francés.

La declaración la escribió, de puño y letra, en su lecho de enfermo.

A pesar que su renuncia estaba referida exclusivamente a la presidencia de Asuntos Constitucionales, el titular de Diputados, Nicasio Sánchez Toranzo, la prolongó también como miembro de esa comisión permanente. Incluso, le designó remplazante.

Ahora, en su declaración, García anota que "cuando renuncié al cargo de presidente de la comisión de Asuntos Constitucionales, lo hice fundando mi actitud en razones de salud".

"Entiendo que esa causa es de por sí lo suficientemente valedera para hacer innecesaria cualquier otra manifestación al respecto. Sin embargo, y a fin de aventar cualquier duda relacionada con especulaciones sobre el verdadero móvil de mi determinación, quiero dejar en claro mi posición en esta emergencia".

La huelga de Smata se cumple en forma total

Santa Fe se halla virtualmente paralizada debido a la suspensión de la venta de nafta

BUENOS AIRES, 27 (NA). — En forma total se cumplió hoy el paro activo con movilización en los lugares de trabajo dispuesto ayer por una asamblea nacional de afiliados al Sindicato de Mecánicos y Afines del Transporte Automotor (SMATA), en protesta por la sanción de un laudo arbitral que incluye a todos los trabajadores de la industria automotriz dentro de una rama de la Unión Obrera Metalúrgica (UOM).

En el día de ayer, tras la multitudinaria manifestación que los mecánicos realizaron por las calles de Buenos Aires, una delegación de la conducción del SMATA, encabezada por el secretario adjunto, Luis Mercado, se entrevistó con el subsecretario de Trabajo, José Ubaldo Verón, y puntualizándose las condiciones fijadas por la organización para superar el conflicto.

En tanto en las plantas automotrices de todo el país se cumplió ya el octavo día de inactividad total, como resultado del conflicto que enfrenta a ambas organizaciones sindicales, reiterándose hoy las manifestaciones callejeras y las asambleas en fábricas que desde hace una semana se suceden entre los trabajadores del gremio mecánico.

Durante la mañana de hoy un numeroso contingente de trabajadores pertenecientes a las fábricas Citroen y General Motors, recorrieron en manifestación las calles del barrio de Barracas de la Capital Federal repartiendo volantes y declaraciones del SMATA respecto al conflicto y reiterando, en forma constante, los duros estribillos entonados en la víspera en contra del dirigente metalúrgico Lorenzo Miguel.

En la localidad de Florencio Varela, los trabajadores de Peugeot, también protagonizaron acciones propagandísticas del conflicto sindical, registrándose casos similares en la mayoría de los establecimientos de la actividad.

En el interior del país se observaba idéntica situación, especialmente en la provincia de Córdoba, en donde se encuentra una importante concentración del gremio. En la provincia de Santa Fe, la medida afecta también el suministro de nafta, ya que los empleados de estaciones de servicio se encuentran también nucleados en SMATA.

Graves trastornos por la falta de nafta

SANTA FE, 27 (NA). — Esta capital se encuentra virtualmente paralizada debido a la suspensión de la venta de todo tipo de combustibles en estaciones de servicio, medida adoptada el martes último por falta de garantías ante el paro de actividades dispuesto por el Sindicato de Mecánicos y Afines del Transporte Automotor (SMATA).

Esa situación afecta también a la comercialización de Petromóvil, empresa que actúa en el área de YPF.

La UOM confirmó la expulsión de Victorio Calabró

BUENOS AIRES, 27. (Télam) — El consejo directivo de la Unión Obrera Metalúrgica rechazó esta noche los recursos de consideración presentados por los ex afiliados Victorio Calabró, Julio Datteo, Jesús Cacheda y otros ex dirigentes, recientemente expulsados de ese gremio.

De esta forma, confirmó la decisión adoptada al respecto en su anterior reunión.

Formularían hoy anuncios en el área económica

BUENOS AIRES, 27. (NA) — Altas autoridades nacionales y legislativas asistirán mañana a la comida de camaradería con que la Federación Argentina de Cooperativas de Crédito culmina las celebraciones de su vigésimo aniversario.

El acto se realizará en los salones de la Sociedad Rural a las 21.30 y en su transcurso se estima que se formularán importantes anuncios correspondientes al área económico - financiero del país.

decor s.a.
laminados plasticos
Saluda en su primer aniversario a:
ESTABLECIMIENTOS LUIS RIBOLI S.R.L.
RUBILAR 3132 - MENDOZA

COMPAÑIA FINANCIERA PRODIVEN S.A.
COLON 646 - TEL. 246663 - MENDOZA

CONVOCATORIA
Compañía Financiera
PRODIVEN S. A.

Convócase a los señores accionistas a asamblea general ordinaria que se celebrará el día 20 de diciembre de 1975 a las 11 horas, en la sede social de calle Colón Nº 646, Mendoza, para considerar el siguiente

ORDEN DEL DIA

1º — Demora en la realización de la asamblea para tratar el ejercicio económico cerrado el 30/4/75.
2º — Consideración de la memoria, inventario, balance general, cuenta de ganancias y pérdidas e informe de la sindicatura, correspondiente al 6º ejercicio económico cerrado el 30 de abril de 1975.
3º — Consideración del revalúo contable realizado conforme al decreto ley 19.742/72 y destino del mismo.
4º — Distribución de utilidades.
5º — Aumento del capital social conforme al art. 188, Dto. Ley 19.550.
6º — Lectura del art. 12 de la ley Nº 18.061 (Circ. I. F. 345) y elección de directores por un nuevo período.
7º — Elección de miembros de la comisión fiscalizadora por un nuevo período.
8º — Designación de los accionistas para que juntamente con el presidente firmen el acta de asamblea.

NOTA: Para participar en la asamblea, los señores accionistas deberán depositar sus acciones o certificados de depósitos bancarios de las mismas, en las oficinas de la sociedad, hasta 3 días hábiles antes del fijado para la asamblea. (Art. 238 - Ley 19.550).

28|11|F|31166|28|11

COMPAÑIA FINANCIERA PRODIVEN S.A.
COLON 646 - TEL. 246663 - MENDOZA

CONVOCATORIA
COMPAÑIA FINANCIERA PRODIVEN S.A.

Convócase a los señores accionistas a asamblea general extraordinaria que se celebrará el día 20 de diciembre de 1975 a las 10.30 horas, en la sede social de calle Colón Nº 646, Mendoza, para considerar el siguiente ORDEN DEL DIA:

1º — Ratificación de lo tratado y aprobado en la asamblea general extraordinaria realizada el 24 de mayo de 1975.
2º — Designación de dos accionistas para que juntamente con el presidente firmen el acta de la asamblea.

NOTA: Para participar en la asamblea, los señores accionistas deberán depositar sus acciones o certificados de depósitos bancarios de las mismas, en las oficinas de la sociedad, hasta 3 días hábiles antes del fijado para la asamblea. (Art. 238 - Ley 19.550).

EL DIRECTORIO

28|11|F|31165|28|11

CONSORCIO VECINAL BARRIO RECONQUISTA

CONVOCATORIA A
"ASAMBLEA ANUAL ORDINARIA"

La Comisión Directiva del Consorcio Vecinal Barrio Reconquista, de conformidad a lo dispuesto en el Art. Nº 11 de los Estatutos, CONVOCA a los señores Socios a ASAMBLEA ANUAL ORDINARIA, la cual se celebrará el día 21 de Diciembre de 1975, a las 9 horas, en el domicilio del Club Independencia - 6ta. Sección, ubicado en calle Coronel Rodríguez y M. Arroyo, Ciudad, Mendoza, y con el fin de tratar el Orden del Día que a continuación se menciona:

ORDEN DEL DIA

1º) Lectura y consideración del Acta de la Asamblea del día 20 de Julio de 1975.
2º) Consideración Memoria, Balance, Inventario, Cuentas de Resultados e Informe Comisión Fiscalizadora. Ejercicio Nº 2 del 1 de Setiembre de 1974 al 31 de Agosto de 1975.
3º) Consideración de aumento de la cuota social.
4º) Consideración de cuota de inscripción de nuevos socios propietarios de lotes en el Barrio.
5º) Lectura y consideración del Contrato suscripto con el señor HUGO ROBERTO GIL.
6º) Ratificación de la resolución de la Comisión Directiva de excluir socios morosos en el pago de sus cuotas sociales Art. Nº 7 inc. c) del Estatuto.
7º) Elección de nueva Comisión Directiva y Comisión Fiscalizadora por el período 1975 a 1977 y 1975 a 1976 respectivamente, Arts. Nros. 18, 19, 20 y 31 del Estatuto.
8º) Designación de dos Socios para que suscriban el Acta.

MENDOZA, 26 de Noviembre de 1975

HUGO DAVID PIANTINI, Secretario — ANTONIO PACHECO, Presidente

28|11|C|253|28|11

LAVALLE AYUDA A LAVALLE

Desinteresadamente, con el solo propósito de contribuir al desarrollo del Departamento, los CAMIONEROS de Lavalle se encuentran prestando amplia colaboración en la construcción del CENTRO MUNICIPAL DE CULTURA, RECREACION Y DEPORTES.

El encomiable servicio que prestan a la comunidad y el denodado esfuerzo que realizan, con la esperanza puesta en el progreso, permite ver la destacable labor que por su pueblo, realizan los señores: Francisco Romera, Antonio Di Marco, Emilio Nacif, Antonio Nacif, Pedro Angelini, Carlos Toribio Funes, Carlos Funes, Francisco Mirávile, Heras Hnos., David Orive, Pedro Savoine, Miguel Yuvero, Pedro Otero, Antonio Tejero, Ramón Martino, Gregorio Fernandez y Pedro Carbone.

A todos ellos ¡MUCHAS GRACIAS!

MUNICIPALIDAD DE GRAL. LAVALLE
Gobierno del Pueblo

Saluda en su primer aniversario a:
ESTABLECIMIENTOS LUIS RIBOLI S.R.L.
RUBILAR 3132 - MENDOZA

Sus Vacaciones!
*MAR DEL PLATA * CARLOS PAZ
Con servicios de primera categoría
PAGADEROS EN 5 Y 10 MESES!
Ag. de Viajes ROMANO . Espejo 78 Tel. 257263 Mza.
Turismo-MENDOZA . Las Heras 683 Tel. 257743 Mza.
APOLO-turismo Gal. TONSA A-12 Tel. 242623 Mza.

ROMA
herrajes
Saluda en su primer aniversario a:
ESTABLECIMIENTOS LUIS RIBOLI S.R.L.
RUBILAR 3132 - MENDOZA

C.E.S.P.I.M. S.R.L.
•HIERRO •CHAPA D D
•ANGULOS •PLANCHUELAS
•CAÑOS ESTRUCTURALES
•CHAPA GALVANIZADA
PATRICIAS MENDOCINAS 1383
TEL. 262493 - SAN JOSE - GLLEN.

SUAREZ e HIJOS
HIERROS
CHAPAS
PERFILES

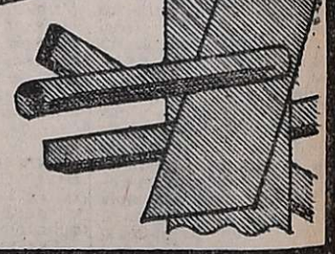

SALTA 1935 - Tel. 259252 - MENDOZA

Las Obras Hidromecánicas más importantes del país
SON CONSTRUIDAS POR
Industrias Metalúrgicas PESCARMONA s.a.
CERETTI 244 - TELEFONOS 220007 - 220194 - 223337
GODOY CRUZ - MENDOZA
28|11|F|31119|28|11

NUESTRAS SINCERAS FELICITACIONES EN SU 9° ANIVERSARIO

ASOCIACION COMERCIANTES, INDUSTRIALES Y EMPRESARIOS DE MENDOZA

GARIBALDI 88
TEL. 240550 - 247059 - MENDOZA

COMISION DIRECTIVA

Presidente:	Amadeo Reig Ruiz
Vice Presidente:	Ramón A. Deniel
Secretario:	Jorge Gómez Aguilar
Pro Secretario:	Otto Blum
Tesorero:	Rafael Grzona
Vocales:	Antonio Famularo
	Casimiro Gómez:
	Lorenzo Cubillos
	José María Lolich

—HOY—
A las 22 hs. en la Bodega del 900, Mendoza, se realizará el acto conmemorativo, en el que se procederá a dar entrega de la distinción ACIEM DE ORO, a los empresarios del año 1975, luego del cual se efectuará una reunión social.

GALARDONADOS CON EL ACIEM DE ORO 1975

- Sr. Luis M. Pescarmona
- Sr. Samuel Kolton
- Sr. Ernesto J. Pérez Cuesta

MAGIC

Los Robles

ARTICULOS DEL HOGAR
•
Muebles

San Juan 1538 - Mza.

FELIPE BELLENE
ARTICULOS DEL HOGAR
ENTRE RIOS 89

Paris Bell
—Muebles de Estilo—
Lavalle 119 - Mendoza

FOTOVISION

TRANSPORTES CAVALLARO
Buenos Aires - Rosario - Mendoza - San Juan
Cnel. Plaza 205 - Tel. 250100 - Mendoza

FOTOGRAFIA
•
DEPORTES

SAN MARTIN 815

DONDE UD. COMPRA CONFIADO
Famularo
ARTICULOS DEL HOGAR
San Martín 1273 - Mza.

MUEBLES
San Martín esquina San Luis

CONFORT ANDINO
MUEBLES
ARTICULOS DEL HOGAR
San Juan 1447 - Mza.

Soler, Diego y Cía.
MODULARES - JUEGOS DE JARDIN
MESAS Y SILLAS
Avda. Acceso Norte Km. 6 - Tel. 249047
Las Heras - Mendoza

Muebles Shirie
FABRICA DE LIVINGS
Pedro Molina 99 - Tel. 247302 - Mendoza

PIELES LAZARO
DISTINCION EN PIELES
Lavalle 23 - Mendoza

EDILBERTO M. PERALTA
FABRICA DE MUEBLES
Planta Automatizada
Comedores y Dormitorios Ilustre Poliester
Dr. Moreno 2974 - Las Heras - Mendoza

REIG S.A.
La casa más popular de Mendoza
ARTICULOS DEL HOGAR
MUEBLES
Avda. Vicente Zapata 265
Tel. 242020 - Mza.

J. J. MORALES S.A.
Fabricantes de Muebles
Platinum
SAENZ PEÑA 1647 - LAS HERAS - MENDOZA

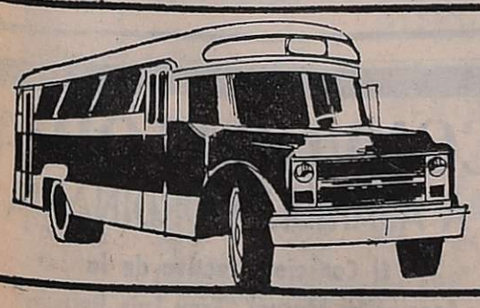

Perfect Raggio Hnos.
DISTRIBUIDORES AUTORIZADOS DE GENERAL MOTORS ARGENTINA S.A.
GM
REPUESTOS LEGITIMOS G. M., CHEVROLET 350, Bedford, BATERIAS DELCO
• Gral. Paz 279 - Tel. 217719 - Mendoza

Compañía Mebék s.a.
REPRESENTANTES
ARTEFACTOS PARA EL CONFORT DEL HOGAR
BELGRANO 1639 - GODOY CRUZ
TELEFONO 246674 - MENDOZA

La Universidad de Buenos Aires descartó el tríptico

Deliberaron durante tres horas los decanos

BUENOS AIRES, 27 (NA). — El alto cuerpo de conducción de la Universidad de Buenos Aires, descartó hoy, definitivamente, el llamado "tríptico nacional", como requisito para aprobar el primer año universitario en 1976. Además, estructuró las áreas sobre las que una comisión analizara los planes de estudios de todas las carreras. Estos y otros temas, trascendieron luego de que el rector normalizador de la UNBA, Eduardo L. Mangiante, y los decanos normalizadores, mantuvieron una reunión de tres horas, en la vieja casona de Viamonte 444.

La mayoría de los decanos no compartió la idea —propuesta por el subsecretario de Asuntos Universitarios, Jorge Aguilera— de implementar cursos de orientación vocacional, antes de marzo de 1976. Alguien estimó que "tal vez podría pensarse en la necesidad de rendir una materia introductoria", propuesta esta que no fue analizada. Mientras, las opiniones se expresaban sin mucha coherencia tratando de definir el ingreso del año próximo, el titular de la Facultad de Farmacia, Manjón, habría propuesto "una distribución racional de ingreso en base a la relación "docente alumno hora".

Raúl Longhoni titular de la carrera de psicología habría mantenido con respecto al ingreso, una actitud completamente profesional, según se comentó en un círculo académico allegado a esa facultad. El joven funcionario universitario ofreció —según ésta fuente— la estructura docente y técnica para colaborar con el rectorado. Primero opinó que "los cursos vocacionales no son efectivos" y luego ofreció su equipo "para analizar las ideas y fantasías del aspirante y sus familiares y determinar el punto de contacto ideal y real con la profesión".

Replanteado el tema del ingreso en términos generales, la mayoría de los decanos coincidieron en la necesidad de implementar un cursillo de preparación que se debería dictar en el último año de la escuela secundaria. Esta sería, por otra parte, una propuesta que hizo Aguilera hace meses, pero que —según declaraciones de la semana anterior— no podrá ser llevado a la práctica hasta 1977, por falta de tiempo.

Hubo coincidencia, además, en la necesidad de reglamentar un sistema de becas completas destinadas a aquellos alumnos que se dispongan a seguir "carreras relacionadas con el desarrollo del país, especialmente vinculadas a la técnica de producción de alimentos".

La conversación giró luego, en torno de los cálculos de ingreso que permitan hacer datos de los decanos de algunas facultades. En la Facultad de Derecho, por ejemplo, se inscribieron el año pasado 22.000 aspirantes, de ellos 20.000 lo hicieron para seguir abogacía, notarial y procuración, 514, se inclinaron por traductores y 714 por ciencias sociales.

En Odontología, la inscripción alcanzó —en 1975— a 1.130 alumnos, quedaron 859 y se reinscribieron 634. El decano de esta Facultad, Francisco Framinan, opinó que "para el ingreso irrestricto es desastroso".

También de la Facultad de Filosofía desertó un alto porcentaje de los 3.000 aspirantes inscriptos para nueve carreras. Pero estos datos, los decanos deberán exponerlos dentro de las propuestas para el ingreso 1976, que deberán presentar a Mangiante el lunes próximo, ya que el miércoles subsiguiente, habrá otra reunión del ministro de Educación, Pedro José Arrighi, con los rectores de la Universidad de Buenos Aires, La Plata y Córdoba.

Hacen un reclamo los familiares de presos políticos

BUENOS AIRES, 27 (NA) — Un grupo de familiares de personas desaparecidas en Córdoba y en Tucumán en octubre último, recorrieron distintos bloques de la Cámara de Diputados de la Nación solicitando una acción parlamentaria para esclarecer los episodios, informó hoy la Comisión Peronista de Solidaridad con los Presos Políticos (OPESOL).

El grupo, integrado por los padres de Amalia Clotilde Moavro, Héctor Mario Patiño, Eduardo Juan Jensen, Horacio Miguel Pietragalla, Raúl Trenchi y Claudio Siemenson, entrevistó a los diputados radicales Amaya y Nosiglia, quienes se comprometieron a dar tratamiento a la denuncia en el seno de su bancada.

Recibieron también a los visitantes Leopoldo Suárez y Abuyeiro. Este último dijo que transmitirá la denuncia al ministro Angel Robledo.

Los padres de los desaparecidos dijeron que sus hijos fueron detenidos por personal uniformado. El Partido Intransigente tiene la intención de crear una comisión especial para analizar estos hechos.

La gestión de paz del secretario de la UN

El rey de Jordania, Hussein (izq.), conversa con el secretario de la UN, Kort Waldheim, en un hotel de Londres al regreso de éste de una gira de pacificación por el Levante, la que duró seis semanas. Ambos trataron acerca del papel de la UN en las colinas de Golán. (Radiofoto de UPI).

Prosiguió en Rosario el operativo antisubversivo

En Formosa fueron denunciadas varias detenciones

ROSARIO, 27. (NA). — Numerosos allanamientos realizaron las fuerzas conjuntas esta madrugada, prosiguiendo el plan antisubversivo iniciado hace 11 días, pudiendo saberse que fueron detenidas cuatro personas en un garaje de calle Laprida al 1300.

Entretanto, se dio a conocer un comunicado que expresa que 'ante una comprobada campaña de rumores desatada por elementos pertenecientes a organizaciones subversivas y sectores vinculados con éstos, difundiendo presuntas anormalidades cometidas en la ejecución de las operaciones militares y de seguridad que se llevan a cabo, el Comando del Segundo Cuerpo de Ejército comunica que se han impartido órdenes expresas a las fuerzas conjuntas de su dependencia para que, en todos los casos, se confeccione un acta donde el propietario u ocupante del inmueble motivo de una acción operacional exprese por escrito las eventuales irregularidades que puedan haberse producido, como también mencione aquellos elementos requisados, ratificando con su firma tal circunstancia".

"Dicha acta —agrega el comunicado— será confeccionada en el lugar por duplicado, teniendo derecho a una copia el interesado. De esta manera se previene a la población a fin de desvirtuar versiones inexactas y alertarla, además, sobre delincuentes subversivos o comunes que autotitulándose personal militar o policial pudieran cometer robos y depredaciones, sorprendiendo la buena fe de los habitantes, que en la lucha contra la subversión están demostrando una valiosa, decidida y amplia colaboración con las fuerzas conjuntas, para alcanzar el objetivo final de devolver la paz, la confianza en las instituciones y la tranquilidad de la población.

Denunciaron varias detenciones

FORMOSA, 27 (NA). — El Partido Auténtico denunció hoy aquí, la detención masiva de militantes, por parte de fuerzas de seguridad., en una acción que sus dirigentes calificaron como "persecución" a sus cuadros partidarios.

En una nota dirigida a las autoridades nacionales de la colectividad, el vicepresidente del Partido Auténtico, distrito Formosa, Juan Alberto Ramírez, denunció que efectivos militares y policiales efectuaron allanamientos y detuvieron a varios integrantes de la junta promotora provincial.

Entre ellos mencionó a Rogelio Nenning, Juan Eduardo Lenscak, Antonio Heraldo Prieto, el sacerdote Santiago Renevot y los dirigentes campesinos José Coria, Isabel Myriam Lotto y Silvio García.

Asimismo se intenta capturar a Catalino Morel, Guillermo Dure, Antonio Nisinchuk, Tranquilino Arzamendia y Miguel Coria.

El documento añadió que también fueron detenidos dirigentes de otros partidos opositores al peronismo y el periodista Luis Verdi, del diario "La Mañana".

Bases para prolongar la vida del hombre, según la doctora Anna Aslan

BUENOS AIRES, 27 (Télam). La iniciación de un tratamiento preventivo a partir de los 45 años y dosis regulares de procaína son, según la doctora Anna Aslan, las bases para prolongar el promedio de vida del hombre, que en los próximos años podría llegar hasta los cien años.

La geriatra rumana que se encuentra en el país nuevamente, invitada por la Federación Güemes para ofrecer una serie de conferencias sobre su especialidad, explicó a Télam que "la procaína, una sustancia anestésica que no provoca reacciones secundarias, previene el envejecimiento natural de las células del sistema nervioso central, que generalmente comienza a esa edad".

Agregó la médica, que tiene 83 años y es directora del Instituto Nacional de Gerontología y Geriatría de su país, que "actualmente el promedio de vida de los europeos es de alrededor de setenta años y gracias a este tratamiento, que consiste en cuatro series de doce inyecciones o cuatro series de 24 comprimidos por año, podría prolongarse en un futuro no muy lejano hasta 100 años".

"Sin embargo —advirtió— es difícil que una persona pueda llegar a los 45 años en perfectas condiciones de salud, ya que para ello es necesario desarrollar una campaña de higiene social capaz de contrarrestar los efectos nocivos del medio ambiente".

Uno de los factores externos que más negativamente influyen en la funcionalidad orgánica es —subrayó— el cigarrillo. La geriatra, que entiende el castellano pero prefiere responder en francés a las preguntas, observó risueñamente que "ahora también las mujeres fuman, y lo hacen tanto o más que los hombres, y la culpa de eso —señaló sin más explicaciones— la tienen los hombres".

La visitante, que es una tenaz investigadora, nos permitió conocer los resultados de uno de sus últimos estudios. "Recientemente hemos obtenido resultados satisfactorios con un producto llamado "Asiavital". Este fue inoculado a 900 ratas en dosis regulares durante diez meses. Al cabo de ese lapso, se observó en los animales una completa regeneración de células que ya estaban en proceso de envejecimiento al comienzo de la experiencia".

"En otras 900 ratas a las que no se aplicó el tratamiento, fue evidente la continuación del proceso natural de envejecimiento, sin que las células ofrecieran ya resistencia orgánica alguna".

"Sin embargo —aclaró— en cuanto a las personas, es difícil hablar de un tratamiento tipo, ya que no existen dos casos que sean iguales. Cada paciente debe ser tratado de acuerdo a su historia clínica. Una persona que sufre de una afección al hígado —ejemplificó— debe recibir un tratamiento distinto que una que padece o padeció algún otro tipo de dolencia".

Préstamos

(Viene de la Pág. 1ª)

de los siguientes préstamos: con el adelanto para préstamos hipotecarios 45 por ciento, con el adelanto para préstamos destinados a financiar viviendas económicas, 6 por ciento, con el adelanto para viviendas de características corrientes, por los préstamos a beneficiarios finales sin reajuste, 45 por ciento, por los préstamos a beneficiarios finales con reajuste, 10 por ciento, y por los préstamos intermedios a empresas constructoras 48 por ciento.

Otras tasas de interés son las siguientes: con el adelanto para viviendas económicas, por los préstamos intermedios a empresas constructoras 48%; con líneas especiales para financiar al sector primario, zonas I, II y III, 45%, Zona IV, 42%; préstamos vinculados a programas de promoción económica sectorial o regional, zonas I, II y III, 43%, zonas IV, 40%; préstamos del anterior sistema de depósito a plazo fijo con certificado nominativo transferibles 48%.

Otros préstamos

En los préstamos que se atiendan con otras líneas de redescuento o adelantos en cuenta deberán aumentarse las tasas actuales de interés en 12 puntos anuales, salvo en las operaciones que se imputen a límites adicionales vigentes para financiar a pequeñas o medianas empresas, en cuyo caso los aumentos deberán ser de 10 u 11 puntos anuales, respectivamente.

Posteriormente se señala que las tasas de interés correspondientes a los préstamos vigentes efectivizados hasta el 30 de noviembre de 1975, ya sea con recursos propios o líneas de redescuento y adelantos en cuentas otorgadas por el Banco Central, excepto las correspondientes a la financiación de exportaciones promocionales y aquellas operaciones con cláusula de ajuste, deberán ser aumentadas desde el 1º de diciembre de 1975, en la medida que lo permitan las cláusulas contractuales convenidas con los clientes, en 12 puntos anuales, salvo en las operaciones imputadas a los siguientes límites vigentes en cuyo caso los aumentos deberán ser: para financiar a pequeñas unidades de producción, 19 puntos anuales, a empresas medianas, 11 puntos, y al sector primario 9 puntos anuales.

Niveles de redescuento

BUENOS AIRES, 27 (NA). — **Varias determinaciones** sobre niveles de redescuento, con destino a préstamos, adoptó el directorio del Banco Central en sus deliberaciones de ayer.

Una síntesis, suministrada oficialmente, señala las siguientes:

1) **Empresas:** Se aumentó en 2.892 millones de pesos nuevos el límite de redescuento para los bancos comerciales. De ese total, 120 millones de pesos nuevos corresponderán a préstamos para pequeñas unidades de producción y 120 para los destinados a empresas medianas.

2) **Cajas:** Se incrementó en el redescuento general de la Caja Nacional de Ahorro y Seguro para atender sus requerimientos del último trimestre.

3) **Papel de diarios:** Autorizó a los bancos a financiar hasta el 50 por ciento del total correspondiente al valor FOB de las importaciones de papel de diario. Abrió nuevos límites de redescuentos para todos los bancos, con ese fin, incluyendo al Banco Nacional de Desarrollo.

4) **Remolcadores:** Autorizó el financiamiento del 85 por ciento del valor FOB de la exportación de dos remolcadores de tiro a Cuba. Equivale ese margen a 3.882.900 dólares.

5) **Azúcar:** Amplió en 120 millones el límite de redescuento del Banco de la Provincia de Tucumán, financiera de la producción interna de azúcar.

Acribillaron a balazos a dos hermanos en Rosario

ROSARIO, 27 (NA).— Dos hermanos, uno de ellos de reconocida militancia peronista, fueron abatidos esta noche a balazos por diez desconocidos que se identificaron como pertenecientes a fuerzas de seguridad.

El episodio ocurrió a las 20 horas en el denominado balneario Florida, en la intersección de las calles Alvarez Thomas y Ricardo Thomas.

De acuerdo al testimonio de testigos, en un quiosco de bebidas ubicado en el lugar, se encontraban los hermanos Pedro y Carlos Reinaldo Sabao, de 26 y 23 años de edad, respectivamente.

De improviso llegaron hasta allí, en dos automóviles, diez individuos fuertemente armados con metralletas y fusiles Fal, y que dijeron pertenecer a fuerzas de seguridad.

Tras manifestar a los vecinos que se trataba de un procedimiento rutinario y que no perdieran la calma, los supuestos policías bajaron a la plaza y atacaron a balazos a los hermanos Sabao.

Carlos Reinaldo quedó gravemente herido de bala en la cabeza, mientras que su hermano Pedro se escapó hacia el río y se introdujo en el agua, siendo perseguido por sus atacantes los que finalmente le dieron alcance y lo acribillaron a balazos.

Entretanto, Pedro Sabao fue trasladado al Hospital Eva Perón, donde dejó de existir poco después según testimonio de algunos amigos de la víctima.

Estado del tiempo

MAXIMA: 29,5ºC
MINIMA: 18,6ºC

La temperatura máxima del día de ayer en el aeropuerto El Plumerillo fue de 29,5ºC y se registró a las 13.50, mientras que la mínima de 18,6ºC se anotó a las 7.05.

Durante el día:

6 hs.	20,0ºC	53%
9 hs.	22,0ºC	58%
12 hs.	26,0ºC	40%
15 hs.	28,0ºC	88%
18 hs.	24,0ºC	48%
20 hs.	25,0ºC	45%

Hoy

Pronóstico oficial

Nubosidad variable, con poco cambio de la temperatura.

Nueva etapa

(Viene de la Pág. 1ª)

esta naturaleza. Tanto la obtención de crédito en el exterior como la generación del ahorro interno presenta serios problemas. Y ellos se explican precisamente por la crisis actual y las distorsiones que presenta la economía.

De allí que sean muchos los incrédulos. Los que afirmen que el programa de desarrollo de las industrias básicas es una utopía sin un saneamiento previo.

La breve gestión de la actual conducción económica parece confirmar los presagios pesimistas si atendemos a su impotencia para dominar la coyuntura. Sobre la crisis es sin duda mucho más difícil montar la política de crecimiento.

Pero también es preciso advertir que, cualquiera sea el ámbito de la vida social argentina que abarquemos, se advierte una crisis tan profunda y tan difícil de superar como la que asola a la economía. De allí que también pueda parecer una utopía aspirar a superar la crisis económica.

Franco

(Viene de la Pág. 1ª)

España, para rogar a Dios que escuche la plegaria de este, su hijo ya difunto, de honda fe cristiana y conforme a su pedido, le acoja benigno a su presencia y lo haga gozar de su deseo beatífico

La presidente había viajado en automóvil desde la residencia de Olivos acompañada por el canciller Manuel Guillermo Araúz Castex, y el edecán de turno. A su llegada al templo fue recibida por el titular de la misión española, Gregorio Marañón Moya y el rector de la catedral, presbítero Daniel Keegan.

Al término del oficio, a las 11,50, la señora de Perón abandonó la sede de la catedral siendo acompañada por monseñor Aramburu el embajador español, el nuncio apostólico y el presbítero Keegan, quienes la despidieron al pie de las escalinatas del templo.

Acto seguido, la primer mandataria se dirigió en automóvil, acompañada por el canciller argentino y el edecán de turno, hacia la Casa de Gobierno.

San Luis

Acusan al ministro de Economía en el caso del gremialista desaparecido

SAN LUIS. — Las intensas búsquedas de los organismos de seguridad para tratar de localizar al secretario general de la Unión Personal Civil de la Nación, Milos Sustersic no dieron resultados positivos hasta ayer a las 19, hora de esta información.

En torno a este hecho los directivos del gremio de UPCN convocaron a reunión de prensa, presidida por la señora Rosa Quiroga de Giuliani, secretaria adjunta de la Seccional San Luis de la Unión Personal Civil de la Nación, y contó con la presencia de Oscar A. Tobal, Jorge Armando Orozco y los dirigentes de ATE que integran la Junta Coordinadora de Gremios Estatales. También estuvo presente la esposa del gremialista desaparecido y familiares.

La señora de Giuliani informó que presentaría ante la Justicia Federal en la provincia, la denuncia por delitos de secuestro y por incitación a la violencia en relación a la desaparición del gremialista Milos Sustersic.

La copia del texto (dirigido al Juzgado Federal) que fue entregada a la prensa por la señora de Giuliani, presenta formal denuncia del secuestro de Milos Sustersic y también se refiere al "delito de incitación a la violencia y violación de la Ley de Seguridad del Estado". Respecto del secuestro se menciona en la presentación el día de la desaparición del dirigente y se aclara que "desconocemos hasta ahora quiénes pueden haber sido los autores del mencionado secuestro, del que no nos queda duda". Se agrega que la policía provincial realiza las investigaciones del caso y solicita también la intervención del juez.

La presentación afirma luego que "con relación a la denuncia por violación a lo dispuesto en la Ley 20840 de Seguridad del Estado, mi denuncia es concreta. Se individualiza, por lo menos, a uno de los autores: al señor ministro de Economía de la Provincia, don Roberto Ferradás Campos". Para fundamentar la acusación, se relata que el funcionario fue visto el 24 de este mes, a las 22, conduciendo un automóvil chapa D-021643, marca Renault CO-12, color blanco, mientras repartía panfletos en la vía pública. Al describirlos, expresa que en ellos se "perturba la paz social de la provincia y por ende de una parte del territorio nacional. De ahí que viola la Ley de Seguridad del Estado. Además incita a la violencia ya que no puede extraerse otra conclusión del texto del mismo y sobre todo de una parte que dice: 'Por eso, denunciar, perseguir, acorralar y aplastar sin piedad a esta ponzoñosa alimaña que contamina el aire que respiramos, llamada Milos Sustersic, es misión santa de todo argentino bien nacido, que Dios y la Patria nos agradecerán". Explica luego que el libelo estaba acompañado por una fotografía del dirigente desaparecido obtenida de "la iniciación de su ficha prontuarial hace cerca de 20 años. Nadie puede obtener una fotografía de ese tipo si no cuenta con el suficiente poder para sacarla de los archivos policiales".

En la sede del gremio se confirmó luego que la denuncia precedente fue presentada en horas de la mañana de ayer. También se informó que hoy, en la mañana, se realizará asamblea de afiliados a fin de evaluar la marcha de los acontecimientos y adoptar las medidas que las circunstancias requieran.

Por otra parte —se dice— los distintos sectores políticos y entidades hacen conocer su repudio a este hecho y condenan la violencia. Se agrega a la lista ya publicada el Sindicato de Prensa de San Luis, la Agremiación del Magisterio Puntano —AMPPYA—, el Partido Revolucionario Cristiano, Partido Peronista Auténtico y los Gremios Confederados de San Luis.

Aceptan la renuncia del jefe de Policía

SAN LUIS. (NA). — Renunció ayer indeclinablemente el jefe de Policía de la Provincia, teniente coronel Roberto Sánchez, dimisión que le fue aceptada.

Por otra parte el bloque de diputados justicialistas reiteró su solidaridad con las Fuerzas Armadas en la lucha contra la subversión, y repudió la actitud del ex-jefe de Policía de la Provincia, teniente coronel Roberto Sánchez, quien desmintió públicamente un parte del jefe de la Guarnición Militar, coronel Julio Mazzeo en el que éste aseveraba "una vez más la existencia de extremistas en la provincia de San Luis".

El ex-funcionario policial relativizó el hecho y afirmó que "en la provincia no hay guerrilla organizada" contrariamente a lo aseverado por las Fuerzas Armadas.

En rueda de prensa, los legisladores destacaron que el gesto del ex jefe de Policía "no es un episodio aislado, sino la demostración de la existencia de un plan sistemático destinado a obstruir y neutralizar el vasto operativo antisubversivo emprendido por el gobierno de la Nación".

"Es una actitud desintegradora —añadieron— y una forma oblicua de solidarizarse con la guerrilla".

La representación justicialista, compuesta por siete diputados enrolados en una línea opuesta a la gestión del Poder Ejecutivo local, anunció la presentación de un proyecto de interpelación al ministro de Gobierno, Aurelino Torrontegui, para que se expida entre otros puntos sobre si la opinión emitida por el jefe de Policía es la opinión del Poder Ejecutivo Provincial y si el jefe de Policía emitió ese comunicado siguiendo instrucciones del Poder Ejecutivo, y en caso contrario qué medidas se han adoptado ante el inocultable enfrentamiento de opiniones con el informe expedido sobre la actuación de la guerrilla en San Luis, por el jefe del GADA 141, coronel Mazzeo.

picborg
PURIFICADOR DE ACEITE
PURIFICADOR DE GAS-OIL
Saluda en su primer aniversario a:
ESTABLECIMIENTOS LUIS RIBOLI S.R.L.
RUBILAR 3132-MENDOZA

BUSCO
OVEJERO ALEMAN
MANTO NEGRO
Responde al Nombre de Creso

AMPLIA GRATIFICACION
(Inclusive con un Cachorro)
TELEFONOS 250344 - 251344 - 960460
28|11|C|411|28|11

COOPERATIVA DE VIVIENDA
Alta Mendoza Ltda.
Necochea 31 - 1er. Piso. Of. 3 y 4
Teléfono 216338 - Mendoza
personería jurídica Nº 639/1974.
INFORMACION
HORARIO DE ATENCION de 9,30 a 12,30 Hs.
17,00 a 20,30 Hs.
28|11|F|31198|28|11

COMUNICADO
El Sindicato Unico Trabajadores Contratistas de Viñas y Frutales de Mendoza
Con Personería Gremial Nº 1379 - Personería Jurídica Nº 3560
Comunica y Notifica

A todos los empresarios y empleadores que tengan Contratistas de Viñas, Olivos y Frutales, que el Ministerio de Trabajo de acuerdo con lo dispuesto en el artículo 41 de la ley 20.615, artículo 7º del Decreto Nº 1045/74, reglamentario de la citada ley y en uso de las facultades conferidas por la Resolucin Ministerial Nº 382/58, el Director Nacional de Asociaciones Profesionales mediante Resolución D.N.A.P. Nº 164/75, RESUELVE:

ARTICULO 1º — Determinar que los empleadores de la actividad establecidos en los siguientes Departamentos: LAS HERAS, LAVALLE, LUJAN DE CUYO, SAN MARTIN, JUNIN, RIVADAVIA, SANTA ROSA, LA PAZ, GODOY CRUZ, GUAYMALLEN, MAIPU, TUPUNGATO, SAN CARLOS, SAN RAFAEL, GENERAL ALVEAR y sus respectivos distritos de la Provincia de Mendoza, deberán retener al personal afiliado o no afiliado al SINDICATO UNICO DE TRABAJADORES CONTRATISTAS DE VIÑAS Y FRUTALES el importe equivalente DOS POR CIENTO (2%) de la remuneración mensual fija y sobre el DIEZ Y OCHO POR CIENTO (18%) fijado en el artículo 24º de la ley 20.589, todo ello en concepto de cuota sindical.

ARTICULO 2º — Disponer que los importes resultantes a que se refiere el artículo anterior deberán ser depositados dentro de las CUARENTA Y OCHO (48) horas de efectuado el descuento en el BANCO DE MENDOZA y/o sucursales, Cuenta Nº 001-2229/6, Casa Matriz, a la orden del SINDICATO UNICO DE TRABAJADORES CONTRATISTAS DE VIÑAS Y FRUTALES.

ARTICULO 3º — Reconocer como único medio de pago válido el establecido precedentemente.

NOTIFICAMOS, también a los empleadores que deberán hacer los aportes establecidos por la ley 18.610 Obra Social.

Sirve el presente COMUNICADO de suficiente notificación a todos los Empleadores, responsabilizándolos por los aportes a efectuarse y descontarse, si la parte empleadora no los efectuara.

SINDICATO UNICO DE TRABAJADORES CONTRATISTAS DE VIÑAS Y FRUTALES DE MZA.

Por Comisión Directiva:

BERNARDINO GODOY
Secretario Adjunto del S.U.T.C. de V. y F. de Mendoza

DOMINGO ENRIQUE MORETTI
Secretario General

RAUL ORTEGA
Tesorero
28|11|F|31157|2|11

Tecno Lus
Saluda en su primer aniversario a:
ESTABLECIMIENTOS LUIS RIBOLI S.R.L.
RUBILAR 3132-MENDOZA

MOTELES CAMPAMENTOS DE TRABAJO
OBRADORES ESCUELAS BUNGALOWS
SISTEMA CONSTRUCTIVO
INTEGRAMENTE INDUSTRIALIZADO
El Sistema Constructivo VAT produce piezas modulares, autoportantes, cuya combinación permite integrar desde Viviendas Familiares hasta ámbitos de cualquier dimensión para utilización colectiva y variados usos.
VAT Diseño Arquitectónico, Tecnología y Producción Industrial al servicio de la Construcción.
AMPLIABLES DESARMABLES
ANTISISMICAS ATERMANAS
VAT
Vivienda Argentina Tecnificada
Montes de Oca 383 Tel. 21-6212 Buenos Aires
INFORMES EN MENDOZA:
Sr. CABADO - Hotel ARGENTINO
Hasta el 2 de diciembre inclusive

CONVOCATORIA
A ASAMBLEA ORDINARIA

El Consejo Directivo de la Asociación Mutual "Fray Luis Beltrán"

Convoca a sus asociados a la asamblea previa a realizarse en Mendoza el día 12 de diciembre de 1975, a las 20 horas. A la Ordinaria de Delegados resultantes de las Asambleas Previas de San Rafael (Mza.), San Luis y Mendoza para el día 13 de diciembre de 1975, a las 9 horas, en el local de la Asociación, avenida San Martín 1191 de Godoy Cruz, de la ciudad de Mendoza.

Se recuerda a los señores socios que de acuerdo al inc. c) del art. 38º del Estatuto, no se pueden tratar en las asambleas asuntos que no estén incluidos en el Orden del Día.

27|11|C|293|29|11

El profesor Dardo Olguín y dirigentes gremiales informan sobre el carácter del ciclo.

Ciclo de charlas político-sindicales comienza hoy

Un ciclo de charlas político-sindicales se iniciarán hoy en el salón de actos de la Unión Obrera Metalúrgica, organizadas por el Centro de Estudios Doctrinarios (CEDOC) de la Confederación General del Trabajo regional Mendoza.

Así lo informó en rueda de prensa el secretario ejecutivo del CEDOC, el ex ministro de Cultura y Educación de la provincia, profesor Dardo Salomón Olguín, quien se encontraba en compañía del secretario de organización del ente, Jorge López, y el secretario gremial de la CGT, Mario Pacheco y el tesorero de la central obrera, Cirilo Benítez.

"Los cursos —afirmó Olguín— se extenderán hasta el 19 de diciembre y han sido organizados por CGT y las 62 Organizaciones. Su objetivo fundamental es el intercambio de ideas e inquietudes entre el sector profesional del peronismo con el sector obrero".

El profesor Olguín abrirá hoy el curso con una disertación sobre el tema "La historia nacional" y de la que también tomará parte el licenciado Carlos Finocchio. El acto está previsto para las 20.30.

Las charlas —se afirmó— estarán destinadas a los secretarios generales de la CGT y 62 Organizaciones, integrantes de secretariados de sindicatos y delegados de establecimientos.

"Creemos que no se debe considerar que el obrero es ajeno a la política y que se dedica únicamente a la tarea sindical; por el contrario, forma parte del país y vive en él y por lo tanto no puede estar ajeno al mismo. La misión de estos cursos será trasladar los conocimientos básicos del Movimiento Peronista a través de profesionales consustanciados con el movimiento obrero", expresaron los dirigentes.

Otras disertaciones

El 2 de diciembre, siempre en el horario de las 20.30 y en el local de la UOM, el licenciado J. O. Bordón y los doctores Carlos Sosa y Lorenzo Domínguez expondrán sobre "Política internacional justicialista". El 5, el doctor E. Ratti y el contador Jorge López hablarán sobre "Política económica social justicialista". "El proyecto nacional y la reforma nacional", será el tema elegido por el doctor Rodolfo Díaz, quien expondrá el 10. Dos días después los licenciados Carlos Grosso y J. C. Bordón hablarán sobre "El legado político de Perón". El 17, el doctor Nicolás Becerra y el licenciado Roberto Sastre se referirán a la "Proyección de la ley de contrato de trabajo". El delegado regional de la Confederación General del Trabajo, Carlos Arturo Mendoza, cerrará el ciclo con una conferencia sobre el "Sindicalismo justicialista", el 19 de diciembre.

Entidades diversas

Asociación Amigos del Tango. — Los socios de esta entidad se reunirán en su cena mensual, mañana en el Club Gimnasia y Esgrima, de calle prolongación Juan B. Justo. El programa incluye la actuación de una orquesta local y otros números de atracción. Las tarjetas deben ser reservadas hoy en los teléfonos 255977, 245112, 216321, 257846, 241017, 214605 ó 251552.

CRONICA POLICIAL

Extremistas arrestados en San Juan

SAN JUAN, 27 (NA) — Seis extremistas, autores del copamiento a un puesto policial de Rivadavia hace diez días, habrían sido detenidos por los efectivos de seguridad que se encuentran realizando procedimientos antiextremistas en esta provincia.

El personal militar y policial habría secuestrado en esa oportunidad armas y material subversivo. En el Barrio Concepción, de esta ciudad, se descubrió, por otra parte, una imprenta clandestina de la organización autoproscripta y en Caucete se habría localizado una pista de aterrizaje utilizada por elementos ilegales.

Confirman la identificación de un cadáver

Voceros autorizados de la Policía de Mendoza confirmaron ayer que el cadáver encontrado en la mañana del miércoles en la zona de Los Papagallos, ha sido identificado como perteneciente a Alberto Angel Ontiveros, de 22 años, con último domicilio en San Juan, según adelantó como posibilidad LOS ANDES en su edición de la víspera.

Ontiveros fue calificado como un "delincuente golondrina", pues cometía robos y hurtos en forma periódica en ambas provincias, pero en una ocasión en que fue arrestado, dio como domicilio falso el de Espejo 77, de ciudad, en donde se encuentra una lencería.

La misma fuente destacó que el occiso contaba con antecedentes por delitos contra la propiedad y que hasta las últimas horas de la tarde de ayer, ningún familiar había concurrido al Cuerpo Médico Forense y Criminalístico a reconocerlo. Presenta —se aclaró— cuatro impactos de bala calibre 9 milímetros.

Indagará a otros 2 detenidos la justicia federal

Anoche, al cierre de esta edición, se tuvo conocimiento de que habrían pasado a disposición del juez federal subrogante otras dos personas detenidas a fines de la semana pasada por fuerzas de seguridad.

La fuente consultada dijo que uno de ellos está identificado como Rojas, pero no aclaró si se trataba de Joaquín o de su hermano Julio César, arrestados en un departamento de Jose Vicente Zapata 439, ciudad, en donde residen. La restante es —según se indicó— Susana Estela Abraham, con vivienda en Della Santa 1402, de Godoy Cruz.

Hasta anoche eran tres —con una joven identificada como Hoffman— los detenidos a disposición de la justicia federal, pero la fuente destacó que habría mas implicados a los que se les formaría causa judicial en averiguación de actividades subversivas.

Recapturaron a dos fugados de una comisaría

En menos de 5 horas fueron recapturados dos detenidos que habían logrado escapar, luego de romper un candado de una celda, de la alcaidía de varones ubicada en la seccional 19ª con asiento en Junín. Los arrestados son Juan Bautista Camargo y Juan Carlos Perales, de otros datos personales no suministrados.

Señala la información de la Oficina de Relaciones Policiales de la Unidad Regional Tercera que los individuos huyeron por los fondos de la comisaría, ganando las calles de la villa de Junín. De inmediato se montó un amplio operativo, con participación del personal de la seccional mencionada y del Cuerpo Motorizado, que arrojó rápidos resultados. A las 17.10 se había producido la fuga y a las 18 cayó el primer prófugo. Camargo. Luego, a las 21.30, se recapturó a Perales.

Atraco en hotel alojamiento de Las Heras

En la madrugada de ayer se produjo un atraco en el hotel alojamiento "Los Alamos", de Las Heras. La denuncia consigna que un individuo que portaba un arma de fuego redujo al empleado del establecimiento, Fernando Rodríguez, boliviano, residente en San Martín 5708, del mencionado departamento.

Se indica, además, que el desconocido sustrajo $ 2.305 y golpeó en el cráneo a Rodríguez, ocasionándole una herida contusa. En este hecho también resultó víctima el encargado del local, Damián Rubén Maidana, quien formuló la correspondiente denuncia en la Seccional 16ª.

Perdió la vida un paracaidista del Ejército

CORDOBA, 27 (NA). — Un suboficial paracaidista del Ejército murió hoy accidentalmente mientras se realizaban pruebas de saltos comandados, según informó el Comando del Tercer Cuerpo de Ejército de esta ciudad.

El comunicado oficial señala que "mientras se realizaban en el campo de la guarnición Córdoba saltos comandados de paracaidistas, aproximadamente a las 11 horas del día de la fecha, falleció en un accidente el sargento Rodolfo Menardi Palacios, del Regimiento 17 de Infantería Aerotransportada de Catamarca".

Detuvieron a un sujeto que robó en un comercio

Personal de la Seccional 1ª logró apresar a un individuo que cometió un robo por valor de 60 mil pesos en el negocio "Jeans Bons", de San Martín 1612, de ciudad. Se trata de Luis Alberto Pulgar, chileno, mayor de edad, con vivienda en el barrio Olivares.

El delincuente fue sorprendido cuando caminaba por avenida España llevando objetos sustraídos en el mencionado comercio, propiedad del señor Humberto Horacio Córdoba.

Murió una mujer que bebió jarabe casero

Se lo había entregado un curandero

Dejó de existir en Junín una joven que se intoxicó con un jarabe en mal estado recetado por un curandero, quien se encuentra detenido. La víctima fatal fue identificada como Dora Escudero, mayor de edad, con último domicilio en carril Barriales sin número, del mencionado departamento. El falso médico es Carlos Sáez, con vivienda en carril Moyano sin número, de Junín.

Reseña la información proporcionada por la policía que Sáez era visitado por clientes en busca de mejorar y curar sus enfermedades y que el manosanta consultaba oráculos e imágenes luego de lo cual diagnosticaba y recetaba. Una de sus "pacientes" fue precisamente Dora Escudero, a quien le dio un jarabe que había preparado y algunos yuyos para hacer té. La mujer ingirió esos brebajes y murió a causa de una intoxicación. El jarabe estaba en mal estado.

En cuanto al curandero, fue arrestado en averiguación de ejercicio ilegal de la medicina y homicidio culposo.

Otro arresto

Personal de la seccional 25ª de San José capturó a una mujer que se dedicaba al curanderismo. Se trata de Raquel Oros, residente en San Juan de Dios 557, de Dorrego, Guaymallén. La falsa médica fue sorprendida cuando practicaba sus tareas ilegales.

Secuestró la policía una bola de cristal, hierbas, fotografías de "pacientes", libro sobre distintos cultos y medicina ilegal, crucifijos, estatuillas, etc.

Aconcagua: realizarán rescate en diciembre

Llegó una expedición de Alemania

Entre el 12 y el 15 de diciembre próximo la Policía de Mendoza iniciará el operativo de rescate del cadáver de la andinista norteamericana Jeanette Johnson, precariamente sepultada a 6.200 metros, en la ladera Este del Aconcagua, en la parte inferior del Glaciar de los Polacos.

Se mencionó que la expedición estará a cargo del subjefe de la repartición, comisario general Ramón Armando Arrieta Cortez y la integrarán andinistas de la policía y civiles. También se emplearán mulares de la institución para trasladar víveres y personal. Se estima que si para esa fecha hay buen tiempo y no se producen otros inconvenientes, el cuerpo podría ser bajado en 4 ó 5 días.

Expedición alemana

Se encuentra en la zona de Vallecitos realizando tareas de aclimatación y entrenamiento una expedición de Alemania Occidental que el 10 de diciembre comenzará a ascender el Aconcagua por su ruta normal. Se trata del primer grupo extranjero autorizado para viajar al cerro. Lo componen Wolfang Nideracher, de 25 años, mecánico y guía de montaña; Xaver Maurns, 28, carpintero, y Mandred Bock, de 27, decorador.

Nideracher cuenta, entre su variada actividad de montañez, una importante ascensión al Tupungato en diciembre del año pasado: llegó a la cumbre inaugurando la ruta suroeste.

Otras expediciones

El 18 de diciembre subirán el Aconcagua 4 venezolanos, los guías harán el intento por la ruta Norte o normal. Para el 27 del mismo mes se espera una delegación ecuatoriana de 5 miembros, pertenecientes al Colegio San Gabriel del Ecuador. Ascenderán por la misma ruta.

Mientras tanto, en Mendoza se preparan varias expediciones con idéntico fin y una cordobesa —Asociación Montaña Córdoba— que vendrá el 18 de enero. Para ese mes se estima que llegarán algunos grupos europeos y norteamericanos.

Dos sudafricanos

Anoche informó la Asociación Mendocina de Actividades de Montaña, que llegaron a Mendoza 2 andinistas sudafricanos que saldrán hoy hacia el Aconcagua.

Se trata de Sthefanus Van Vernerwe, profesor, de 29 años, y Jacobus Sthefanus Burger, químico, de 32. Subirán por la ruta normal y posiblemente se desvíen a los 6.400 metros, para tomar la parte final del Glaciar de los Polacos y tratar de llegar a la cumbre Norte. Los dos estuvieron el año pasado en el Aconcagua. Llegaron al pie de la "Canaleta", a los 6.800 metros.

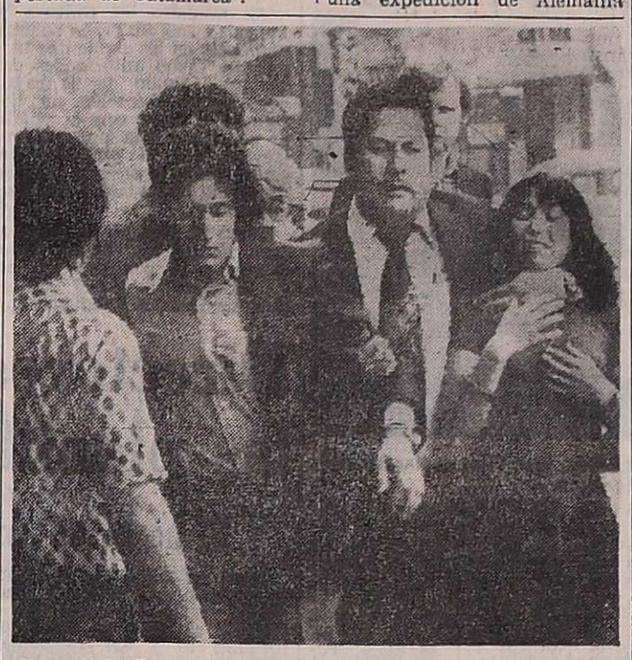

Un policía lleva detenido a dos de los participantes en el asalto al banco, ocurrido en la zona céntrica de Buenos Aires. (Radiofoto de NA)

Un muerto y tres arrestos tras intentar asaltar un banco

BUENOS AIRES, 27 (NA). — Un delincuente fue muerto y otros tres detenidos, entre ellos una mujer, tras un espectacular tiroteo producido esta mañana en plena zona céntrica de esta ciudad, luego de que los cuatro maleantes pretendieron asaltar un banco.

Alrededor de las 10.15 de hoy, tres hombres y una mujer jóvenes, vestidos con ropa sport, intentaron asaltar la sucursal Charcas del Banco Popular Argentino, ubicado en la intersección de Talcahuano y Charcas.

Un guardia de civil se resistió al atraco originándose un tiroteo que provocó pánico entre las personas que se encontraban en el interior del establecimiento crediticio y en sus adyacencias.

Dos de los delincuentes escaparon por Talcahuano y dos por Libertad. Inmediatamente se organizó la persecución, en la que colaboraron un patrullero de la Seccional 17a. y efectivos de Prevención del Delito.

En una joyería de las inmediaciones, un policía redujo a una pareja, tras desarmar al hombre. Otro de los malvivientes fue aprehendido más tarde, en tanto que el cuarto se refugió en un edificio de Santa Fe 1206, donde funciona la embajada de la República Dominicana y tiene su consultorio el doctor Emilio Frigerio, hermano del economista Rogelio Frigerio.

El delincuente fue sorprendido por la policía cuando se encontraba en el sótano. Allí se produjo otro tiroteo, en el que cayó abatido el asaltante.

La policía no suministró la identidad del occiso ni de los detenidos.

Aprehendieron a un individuo que robó en una casa

Durante una recorrida por calles de su jurisdicción, personal de la seccional Séptima, de Godoy Cruz, detuvo a un individuo que había sustraído herramientas y elementos del hogar de un inmueble ubicado en Colón 1264, de ese departamento. El ladrón fue identificado como Juan Bautista Godola, domiciliado en Pasaje Santa Lucía 2214, de San José, Guaymallén.

La información policial consigna que el individuo había entrado en la vivienda en ausencia de sus habitantes.

LA INSCRIPCION VENCE EL 15/12

Cuando la obligación de car a sus hijos exije respo bilidad y experiencia, un promiso nos une.

—Jardín de infantes.
—Primario (con Educa Física especializada).
—Secundario
—Inglés
—Modelado
—Dibujo

Abierta la inscripción de 12.30 hs. de lunes a vie

I.C.E.I.
INSTITUTO CUYANO DE EDUCACION INTEGRAL
GENERAL PAZ 531
CIUDAD
Tel. 215412 — 25210

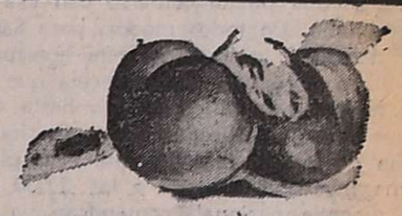

PRODUCTOR DE DAMASCO

Con referencia a la publicación de costos, aparecida con fecha 26/11/75 en los órganos periodísticos, tenemos la ineludible obligación de aclarar:

1º **La cifra de $ 3,80 representa sólo el costo de producción del producto.**

2º **Dicho costo debe ser incrementado con un 20% de justa utilidad empresarial.**

3º **Deben agregarse además los gastos de cosecha.**

Por lo tanto el **PRECIO DE VENTA** del kilo de **DAMASCO** puesto sobre camión en callejón finca es de $ 5,56 por kilo de primera calidad, de acuerdo al siguiente detalle:

a) **Costo de producción** ..... $ 3,80
b) **Beneficio productor 20%** ... „ 0,76
c) **Gastos de cosecha** ..... „ 1,00

Precio de venta ..... $ 5,56

Asociación de Productores de Duraznos de Mendoza
CATAMARCA 486 - MENDOZA - TEL. 250926

Audífonos LUTZ FERRANDO

Oir es vivir. Ahora, le ofrecemos una nueva línea de modelos de audífonos.
Y en exclusividad las marcas DANAVOX, REXTON y VIENNATONE.
Con créditos personales.
Su especialista y Lutz Ferrando pueden resolver su problema.
Con seguridad total.

DIRECCION NACIONAL DE RECAUDACION PREVISIONAL

En la ciudad de Mendoza, se desea tomar en arrendamiento un inmueble que conste de una superficie útil aproximada de doscientos (200) metros cuadrados, compuestos de local en planta baja y dos o tres ambientes o local en planta baja y primer piso con dos o tres ambientes, dos (2) baños como mínimo, luminosidad natural y amplio acceso, ubicado en la zona comprendida entre las calles Avda. San Martín, 25 de Mayo, Pedro Molina y Las Heras.

La oferta deberá contener los antecedentes que posibiliten su análisis, y como mínimo, importe mensual del alquiler, ubicación y metros cuadrados del inmueble ofrecido en la ciudad de Mendoza.

Las propuestas deberán remitirse en sobre cerrado en el que se indicará: "Licitación locación inmueble Area fiscalización Mendoza a la Dirección Nacional de Recaudación Previsional, Paseo Colón Nº 329, piso 2º, oficina 208, Capital Federal, hasta las 17.30 horas del día 11 de diciembre de 1975. Expediente Nº 277-325/75.

MBS
MINISTERIO DE BIENESTAR SOCIAL
Secretaría de Estado de Seguridad Social

27|11|F|29347|28|11

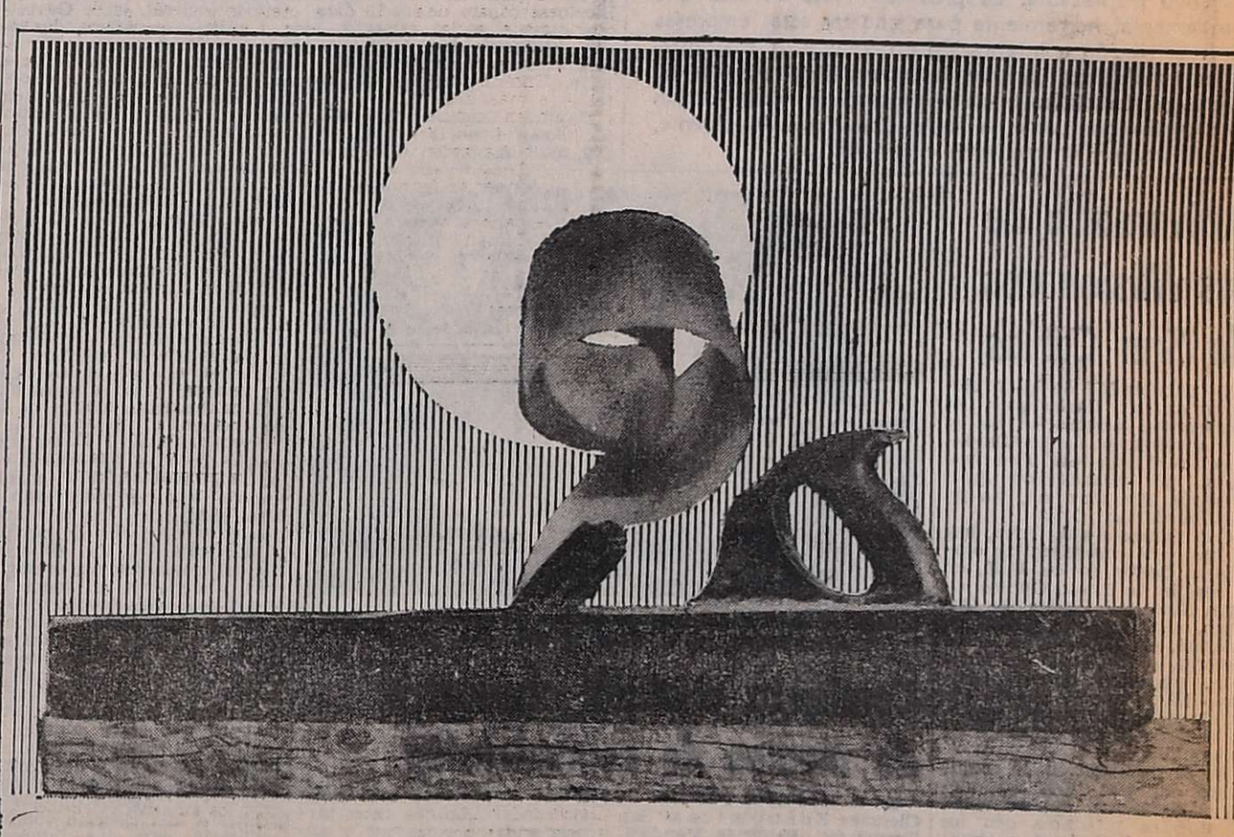

DESDE HACE UN AÑO !
ALGO
NUEVO BAJO EL SOL...

En Comercialización de:

- MADERAS DE TODO TIPO
- LAMINADOS PLASTICOS
- MOLDURAS
- HERRAJES EN GENERAL
- CHAPAS DE ENCHAPAR
- MAQUINAS MANUALES PARA CARPINTEROS
- REVESTIMIENTOS

3.000 m2. DE DEPOSITOS CUBIERTOS, EQUIPADOS CON SISTEMA CONTRA INCENDIOS, (80.000 Lts. en existencia permanente)

una larga experiencia, para un tiempo nuevo:
ESTABLECIMIENTOS
LUIS RIBOLI S.R.L.
RUBILAR 3132 - TEL. 215916 MENDOZA
GRAN PLAYA DE ESTACIONAMIENTO, PARA SU COMODIDAD.

LOS ANDES
Directoras:
Elcira Videla de Schiappa de Azevedo
Carmen Usandivaras de Calle
undado el 20 de Octubre de 1882 por el Dr. Adolfo Calle
MENDOZA, VIERNES 28 DE NOVIEMBRE DE 1975

Complejo industrial para San Carlos

En fecha reciente y a través de declaraciones ormuladas por funcionarios de Giol en la zona, cobró ctualidad el proyecto de construcción de un complejo e industrialización de la producción fruti-hortícola en an Carlos. Se señaló entonces que la realización de sta obra, que permitiría absorber una parte de la roducción de hortalizas, especialmente tomates, evi- ndo la repetición de problemas que año a año afectan los agricultores de esta importante zona del Valle e Uco por la situación de indefensión en que se ncuentran frente a dificultades de comercialización, aniobras especulativas e imposibilidad de exportar producción, está resuelta. Pudo saberse que la iciación de los trabajos depende de la celeridad con ue Giol obtenga la consolidación de su deuda.

La nueva etapa que se inicia en Mendoza a nivel e gobierno hace que el proyecto de construcción el complejo industrial de San Carlos adquiere mayor uerza por la más estrecha vinculación que existe entre el poder decisional provincial y el accionar de la empresa estatal. Así lo entienden los productores del Valle de Uco, aun cuando es muy difícil que para la próxima temporada pueda contarse con esa infraes- ructura habilitada. De todos modos, para San Carlos reviste fundamental importancia esta apertura hacia una integración del sector fruti-hortícola que permita omper el esquema limitativo en que hasta ahora se a desenvuelto esa significativa fuente de riqueza.

Resulta de interés recordar que esta planta re- querirá una inversión superior a los 3.000 millones de pesos moneda nacional, contándose ya con un aporte de 300 millones por parte del Consejo Federal de Inversiones. El saldo será cubierto con créditos del Banco Nacional de Desarrollo. La obra ha sido pro- yectada en función de un desarrollo de capacidad que se alcanzará por etapas. Inicialmente se procesaría un total de 240.000 kilogramos diarios. Posteriormente a planta ampliaría su capacidad para abarcar, además de la elaboración de tomates, la obtención de pulpas de frutas y otras hortalizas.

El logro de tales propósitos ha abierto expecta- tivas fáciles de medir en profundidad entre los pro- ductores de San Carlos. La experiencia de años ante- riores y la intensidad de los efectos inflacionarios que castigan la estructura productiva del campo, incremen- tando el precio de insumos, equipos y costos de explotación en general, acentúan la incertidumbre en la actual coyuntura de inestabilidad de precios. Se explica entonces en qué medida el hombre del campo reclama soluciones que de una vez le posibiliten la defensa de los valores de su esfuerzo. Naturalmente que a ello deberá concurrir también la voluntad de integración de los mismos interesados, quienes deberán robustecer conciencia en torno a la necesidad de apoyar con sentido de continuidad y espíritu solidario y renovador todo proceso de transformación que rompa el aislamiento, supere el individualismo egoísta, incorpore formas racionales de producción y tienda a una mayor especialización con miras a acceder al mercado internacional.

Los hechos están demostrando que los esfuerzos que se están haciendo actualmente por colocar nuestra producción conservera en los mercados latinoamerica- nos, europeos y asiáticos, prometen excelentes resul- tados a condición de que los mismos respondan a estrategias y políticas sostenidas con firmeza y agre- sividad. Coordinar entonces la iniciativa privada con la acción de gobierno en los niveles provincial y nacional, contando por supuesto con un razonable apoyo crediticio y de estímulos impositivos, tarifarios, financieros y de infraestructura, se convierte en un objetivo inaplazable. La provincia tiene en Giol una fundamental herramienta para pilotear estas empresas de reactivación e integración económicas. Y esa herra- mienta adquirirá mayor importancia si acentúa su participación dinámica en el proceso de diversificación económica que permita forjar una Mendoza pujante, estabilizada y en creciente expansión.

El SUTE invitó a los padres a enviar los niños a clase

Solicitó audiencia al interventor

La comisión ejecutiva del SUTE informó sobre las decisiones que adoptó el plenario, que no se pudieron dar a conocer ayer en su totalidad debido a que la reunión aún no había terminado al cierre de la edición.

Las resoluciones son: suspender las medidas de fuerza en vigencia (huelga por tiempo indeterminado), decisión que importa el reintegro de los trabajadores de la educación a todas sus tareas habituales y específicas; y solicitar la inmediata derogación del decreto acuerdo Nº 251/75, a través de la reanudación del diálogo con las autoridades de la Intervención Federal en la Provincia.

Además, en virtud de la resolución anterior, ajustar las fechas de entrega de documentación a lo establecido por el calendario escolar que se fijó oportunamente para 1975: por los directores, en educación común, el 12 de diciembre de este año y en educación media, el 30 de diciembre.

También se facultó al secretariado ejecutivo para que fije la fecha de un nuevo plenario destinado a evaluar el resultado de las gestiones ante las autoridades de la Intervención Federal; se dispuso designar una comisión de cinco miembros para que elabore un documento con publicación paga donde se consignen las razones de la suspensión de las medidas de acción directa; invitar a los padres a enviar a los alumnos a clase hasta la terminación del dictado de clases prevista en el calendario escolar aludido en el tercer punto.

"En consecuencia —señala un comunicado del SUTE— y ante consultas efectuadas por sectores de padres y alumnos se informa: que las decisiones adoptadas por los trabajadores de la educación son las ya consignadas; que las normas de promoción (automatismo, promedio, etc.) las dicta el Gobierno de la Intervención Federal sin participación del gremio, ya que no es de su competencia; que con el propósito de obtener la pronta normalización en la culminación del año escolar 1975, ya se han cursado solicitadas de audiencias al interventor federal y al ministro de Cultura y Educación de la Provincia.

Pedido de audiencia

Firmadas por los señores Arturo Marcos Garcetti, A. F. Arrigo y Antonio Rocco Santacroce, secretario general, vocal y secretario de actas, prensa y difusión del Sindicato Unido de Trabajadores de la Educación, el asesor legal del gremio, doctor Horacio Frías, entregó en las secretarías privadas de la Intervención y del Ministerio de Cultura y Educación, dos notas solicitando audiencias.

Las notas fueron recibidas y se le contestó al doctor Frías que se avisaría al sindicato, telefónicamente, la fecha y hora en que se realizarían las entrevistas.

La nota dirigida al interventor federal dice textualmente: "En cumplimiento de las resoluciones emanadas del plenario general de delegados escolares del SUTE, en sesión del 26 de noviembre de 1975, nos dirigimos a usted con el propósito de solicitarle con carácter de muy urgente una entrevista para analizar la situación de los trabajadores de la educación de la provincia.

"Este pedido, reiteración de otro similar (sin respuesta hasta la fecha) se fundamenta en la imperiosa necesidad de normalizar la relación gremio-gobierno, como medida elemental destinada a asegurar la normal culminación del presente ciclo lectivo".

Al ministro de Cultura y Educación, el SUTE le solicita audiencia en los siguientes términos: "Como autoridades del Sindicato Unido de Trabajadores de la Educación, nos dirigimos a usted con el objeto de solicitarle una urgente entrevista con el propósito de tratar temas de interés para la educación provincial y sus trabajadores".

Como ya dijimos, la fecha y hora de las audiencias están sujetas a la confirmación de la Intervención y del Ministerio de Cultura y Educacion.

"Las clases finalizaron el martes"

El Ministerio de Cultura y Educación de la Provincia comunicó "a los padres que son totalmente infundadas las versiones circulantes acerca de la asistencia de los alumnos a las escuelas; se encuentra en plena vigencia el contenido del decreto 251/75". La comunicación oficial finaliza en los siguientes términos: "Por lo tanto se reitera que el ciclo lectivo del corriente año ha finalizado el 25 de noviembre".

La Lista Celeste ganó elecciones en el SUTE

Los integrantes de la lista ganadora, formulan declaraciones al periodismo.

La Lista Celeste, que lleva como candidato a secretario general a Marcos Arturo Garcetti, ganó por un 77,6% de los votos positivos emitidos, las elecciones que se realizaron ayer en el Sindicato Unido de Trabajadores de la Educación. El número de votantes —se señaló— alcanzó prácticamente el 70% de los que estaban en condiciones de sufragar, que eran 6.400. La lista ganadora obtuvo los mayores porcentajes en Luján, Alvear y San Carlos con el 80% y los más bajos en San Rafael, con el 37% y Santa Rosa, el 47%. Se impuso en las 30 mesas que funcionaron en la provincia.

El número más elevado de votantes se registró en Capital, donde la Lista Celeste obtuvo 650 votos contra 154 de la Lista Blanca y 63 de la Lista Verde.

Cómputos provisorios

Los cómputos provisorios —los definitivos se darán a conocer a través de la Junta Electoral dentro de los 10 días que establecen los estatutos— son los siguientes, correspondientes a las listas Blanca, Celeste y Verde, respectivamente:

Capital (4 mesas), 154, 650, 63; Godoy Cruz (3 mesas), 63, 399, 33; Guaymallén (4 mesas), 160, 569, 37; Las Heras (2 mesas), 40, 260, 29; Maipú (2 mesas), 25, 313, 11; Luján (1), 76, 131, 15; San Martín (2 mesas), 37, 191, 13; Junín (1), 10, 99, 0; Rivadavia (1), 17, 149, 4; Santa Rosa (1), 4, 20, 0; La Paz, 22, 29, 0; Lavalle (1), 20, 90, 3; Tunuyán (1), 18, 71, 1; Tupungato (1), 19, 57, 0; San Carlos (1), 9, 105, 2; San Rafael (2 mesas), 34, 119, 2; Alvear (1), 15, 110, 11 y Malargüe (1), 7, 27, 2.

La Lista Celeste obtuvo 3.339 votos (77,6 %), la Blanca, 730 (16,7%) y la Verde, 250 votos (5,7%).

Los porcentajes del triunfo de la lista ganadora, en el mismo orden por departamento, son los siguientes: 73% 72%, 78%, 68%, 76%, 80%, 72%, 75%, 76%, 47%, 56%, 54%, 78%, 69%, 81%, 37%, 80% y 74%.

"Concretar aspiraciones"

A requerimiento periodístico formularon declaraciones los integrantes de la lista triunfante, encabezados por el secretario general, señor Garcetti, a quien acompañaban los vocales titulares, Antonio Francisco Arrigo, Orlando Zulueta, Antonino Rocco Santacroce, Elsa Rossi de José, Francisco Sánchez López, Delia Laura Castagnolo, Judith Aida Carunchio de Moyano, Juana Marcelina Faillá, Magdalena Neri Debechis, Norma Nidia Pizzuto de Domínguez, y los suplentes, María Clara Cuadrillero de Rosas, Miguel Angel Martínez, María Enriqueta Comeglio de Franceschini y Beatriz Fara Carrión de Naves.

Señalaron en la oportunidad: "El resultado de la elección es secundario ante el alto porcentaje de votantes, lo que revela el grado de conciencia gremial y la responsabilidad de los trabajadores de la Educación".

Sobre el plan de trabajo, aparte de lo ya consignado en la plataforma electoral, manifestaron que "se manejarán a nivel conductivo con una amplia y tenaz tarea de equipo, y en cuanto a los afiliados, con su participación protagónica y decisoria en todos los temas de interés fundamental".

En lo inmediato —afirmaron— "dedicarán todos los esfuerzos para concretar las aspiraciones expresadas por el gremio en los últimos plenarios y promover la reforma estatutaria a que hace alusión la plataforma, para creación de cargos necesarios y determinación sobre secretarios departamentales. Agregaron que se realizará una elección complementaria para las funciones que no están fijadas en los estatutos y que resultan fundamentales. En la oportunidad propondrán y apoyarán su propia lista de candidatos".

Secretariados departamentales

En lo que respecta a los secretariados departamentales, destacaron que "están institucionalizados en los estatutos, pero es necesario darles una reglamentación para su funcionamiento que especifique con mayor precisión sus atribuciones y mecanismo de trabajo.

Señalaron la importancia de los secretariados que representan a la comisión ejecutiva en sus ámbitos y tienen fuero ante las autoridades locales. Además —dijeron— permiten la descentralización operativa y garantizan eficacia y rapidez en todas las instancias.

Destacaron finalmente que los cargos serán distribuidos —tal como lo disponen los estatutos— en la primera reunión de la lista.

El conflicto

Sobre el conflicto actual opinaron que "es de interés recíproco de gremio y gobierno la normalización del cierre del año escolar. Esta convicción nos hace tener fe en que se depondrán todas las actitudes conflictivas que subsisten. Tal como están las cosas —concluyeron— creemos que en gran medida depende de la actitud oficial".

Bendición de la piedra basal del nuevo edificio de la Unión Comercial e Industrial de Mendoza.

UCIM celebra sus 57 años de actividades en la provincia

Durante el agasajo a los medios de difusión, habla el presidente de la entidad empresaria, señor Jorge Aregall Alvarez.

Comenzaron ayer los actos de celebración del 57º aniversario de la creación de la Unión Comercial e Industrial de Mendoza, que culminarán hoy con la cena aniversario a servirse en las instalaciones del Golf Club Andino. De conformidad al programa preparado por la comisión directiva de la entidad, a las 18 se reunieron las autoridades de la UCIM, asociados, empresarios de nuestro medio e invitados en el solar donde se levantará el nuevo cuerpo de edificio, que constará de cinco plantas y que será destinado a la instalación de los servicios médico-asistenciales administrados por IDEMA, salón de actos y dependencias diversas.

En la oportunidad se dio iniciación simbólica a la construcción del edificio mediante la colocación de un acta que fue depositada junto a la piedra fundamental de la obra. Se hallaban presentes el titular de UCIM, señor Jorge Aregall Alvarez; vicepersidente 1º, Julio César Bac; secretario, ingeniero Oscar Granata; pro secretario, José Jesús Millán; tesorero y presidente de la Comisión Edificio, Constantino Palacio, y vocales titulares y suplentes. También asistieron los ex presidentes de la entidad, José María Diez, Francisco Diaz Telli, Hugo Lottero, Francisco Lucena Racero y doctor Juan Puerta. Acompañaban a los directivos de UCIM un grupo de damas vinculadas a la entidad por razones familiares.

Para referirse a la significación del proyecto de ampliación del edificio, cuya construcción se dará comienzo en días más, uso de la palabra en primer termino el titular de la Comisión Edificio, señor Constantino Palacio. Dijo entre otros conceptos: "Todos debemos estar compenetrados, directivos y socios, de que no se trata de una obra fácil, sencilla y rapida, sino de un esfuerzo comun y solidario que debemos mantener durante un plazo prolongado, para ver la obra terminada. Las circunstancias actuales de incierta expectativa económico - financiera, nos obligarán a redoblar el esfuerzo original e incrementar los aportes, para que una acción como la presente se vea coronada por el éxito".

Acallados los aplausos que premiaron el discurso del señor Palacio, se dio lectura al acta fundacional y seguidamente el ingeniero Granata invitó al presidente de la entidad, señor Aregall Alvarez, a depositar el cilindro en la urna y poner la primera palada de mezcla. Igual cometido cumplieron los ex presidentes, directivos e invitados. Posteriormente el padre Perfecto Pérez impartió la bendición y luego pronunció un discurso el presidente de UCIM, señor Jorge Aregall Alvarez. Expresó el titular de la entidad que "No escapa que en las actuales circunstancias afrontar una obra de esta naturaleza, representa un esfuerzo y una tremenda responsabilidad mas difícil aun que cuando existe normalidad económica y pueden hacerse estimaciones apropiadas de ingresos y de inversiones. No obstante UCIM está empenada en una perspectiva de engrandecimiento y superación de sus servicios. Especialmente los médicos-asistenciales de caracterizada proyección social. Con ese destino, así como el de devolver a la comunidad, entre otras cosas, un nuevo salón de actos que sea receptáculo de todas las manifestaciones sociales, empresarias y culturales, tal como siempre lo fue".

Distinciones

En el mismo lugar tuvo desarrollo posteriormente la ceremonia de entrega de medallas de oro y diploma a las firmas que han cumplido 25 años de antigüedad como socios de la UCIM. La entrega de los galardones, que estuvo a cargo de los directivos y ex directivos de la entidad, dio lugar a emotivos momentos. Las distinciones correspondieron en esta oportunidad a los titulares o representantes de Exprinter S. A.; Radio Técnica, de Guillermo E. Leal; La Tentadora, de Vicente Girotti y Juan Martínez; Jesus V. Rejas; Ripón S. R.L.; Los Ases S.A.C.I.; Casa Silva, de Daniel Vallejo; Arroyo Benegas y Navesi S.A.C.I.; Casa Mananet; Frigorifico Regional Andino S.A.; Barrancos S.A.C.I.F.; Pérez Hnos. y Cia. S.R.L. y Labiano y Hnos.

Agasajo a medios de difusión

Poco después de las 20 y como es ya tradicional, las autoridades de la entidad ofrecieron un vino de honor a representantes de los medios de difusión y periodistas de Mendoza y corresponsales de órganos metropolitanos en una de las dependencias de su sede. Presidió el acto, que transcurrió en grato y animado clima de camaradería, el titular de UCIM señor Jorge Aregall Alvarez, y participaron los directivos, el jefe de Prensa de la entidad, señor Francisco Salto Herraiz e invitados especiales. Durante el desarrollo de la reunión las autoridades de la institución agradecieron a los medios la colaboración que presta a la acción y las iniciativas de la misma y formularon votos por la ventura personal de todos y cada uno de los presentes, generandose un animado diálogo sobre temas de actualidad.

Actos de hoy

Los actos de celebración del 57º aniversario continuarán hoy. A las 12 los miembros de la comision directiva y socios de la entidad rendirán homenaje al Libertador, general San Martin, ante el monumento que perpetúa su memoria en la plaza homonima mediante la colocacion de una ofrenda floral. En la oportunidad actuará el coro polifónico de la FUCIM.

A las 22, en las instalaciones del Golf Club Andino se realizará la cena aniversario con la asistencia, según se anticipa, de altas autoridades provinciales y nacionales y representantes de las FF.AA., el clero y de entidades empresarias de la producción, el comercio y la industria.

A los postres usará de la palabra el presidente de UCIM señor Jorge Aregall para expresar las inquietudes del empresariado regional.

Tambien se entregarán distinciones a la Asociación de Industriales Metalúrgicos de Mendoza, Camara de Comercio, Industria y Producción de Luján, Camara de Comerciantes, Industriales, Profesionales y Agropecuarios de Las Heras, Asociación de Mujeres de Negocios y Profesionales y al empresario local señor José Taha, presidente del Centro de Almaceneros Minoristas de Mendoza.

Directores deberán presentar las planillas de asistencia

El hecho se condiciona a la liquidación de haberes

Ayer, en horas de la tarde, el Ministro de Cultura y Educación de la Provincia dio a conocer el texto de las resoluciones 07 y 027, relacionadas con aspectos administrativos del conflicto docente.

En la primera se dispone que los directores de los establecimientos de enseñanza primaria deberán presentar las planillas de asistencia del personal. En caso de no cumplirse este requisito no se hará la correspondiente liquidación de haberes y se responsabilizara al director por la falta.

La resolución Nº 027 instruye a los directores de establecimientos de enseñanza media y superior sobre los mismos factores.

El texto completo de las resoluciones son los siguientes:

Resolución Nº 007

"Visto la necesidad de procesar los datos de asistencia del personal docente y no docente dependiente de la Dirección General de Escuelas, Ministerio de Cultura y Educación, por el mes de noviembre de 1975; y considerando que circunstancias de público conocimiento exigen modificar el ritmo del procedimiento de la liquidación de haberes, que deben adoptarse las providencias que permitan la recepcion oportuna de la documentación con el fin de no producir demoras en las liquidaciones respectivas.

Por ello: el ministro de Cultura y Educación a cargo de la Dirección General de Escuelas, resuelve:

"Art. 1º): Disponer que los señores directores de la escuelas preprimarias, primarias y especiales dependientes de la Dirección General de Escuelas, —Ministerio de Cultura y Educación de la Provincia— presenten las planillas de asistencia del personal docente y no docente a su cargo, correspondientes al período comprendido entre el 16 y el 30 de noviembre de 1975, en las siguientes fechas: a) Escuelas de toda la Provincia, excepto Zona Sur; 2 de diciembre de 1975; b) Escuelas de la Zona Sur (San Rafael, Alvear y Malargüe), 4 de diciembre de 1975; c) Escuelas muy desfavorables: hasta el 5 de diciembre de 1975.

Art. 2º): Determinar que la recepción de las planillas se hará en la Dirección de Personal del Ministerio de Cultura y Educación —Palacio de Gobierno— Ala Este, Segundo Piso, excepto en los siguientes casos: a) Escuelas del Departamento de Malargüe, en la Escuela Nº 533 "General Rufino Ortega"; b) Escuelas del departamento de General Alvear, en la Escuela Nº 501 "Carlos María de Alvear"; c) Escuelas del departamento de San Rafael, en la sede de la Inspección Regional, Comandante Salas esquina Belgrano.

"Art. 3º): Establecer que los directores de las Escuelas Nº 533 «General Rufino Ortega» y Nº 501 «Carlos María de Alvear», y la Inspectora Técnica Regional —Zona Sur— deberán reunir la documentación recibida de cada escuela y remitirla por la vía más rápida a Dirección de Personal, a más tardar el 5 de diciembre de 1975.

"Art. 4º): Determinar que en caso de no recibirse las planillas en los plazos máximos establecidos, no se hará la correspondiente liquidación de haberes, responsabilizándose al director por la falta grave cometida.

"Art. 5º): Establecer que los directores que aún no hayan enviado las planillas de asistencia por el período 16 de octubre al 15 de noviembre de 1975, deberán hacerlo en los plazos establecidos para la entrega de las planillas que motivan esta resolución.

Art. 6º): Disponer que las planillas de asistencia correspondientes al período 1º al 15 de diciembre de 1975, se entregarán en la Dirección de Personal, hasta el 20 de diciembre de 1975. A partir del 16 de diciembre del corriente año, se volverá a elaborar la documentación de asistencia, en los plazos habituales, o sea del 16 de un mes al 15 del siguiente".

Resolución Nº 027

"Visto la necesidad de que las escuelas dependientes de la Dirección de Educación Media del Ministerio de Cultura y Educación, presenten las planillas de asistencia del personal a su cargo —docente y no docente— por el período del 12 al 26 de noviembre del año en curso; y considerando: que circunstancias del dominio público exigen modificar el ritmo administrativo mantenido hasta la fecha por el Departamento de Liquidaciones del Ministerio de Cultura y Educación, con el objeto de constatar las inasistencias del personal afectado al cumplimiento de tareas docentes y no docentes. Que dicha disposición se halla de acuerdo con lo que estipula el artículo 2º del decreto-acuerdo Nº 251, del 23 de noviembre de 1975. Que la misma rige para todos los establecimientos de nivel medio de la Provincia. Que esta resolución será aplicada por esta única vez, debiendo ajustarse posteriormente a las normas ya vigentes.

"Por ello, el ministro de Cultura y Educación resuelve:

"1º) Disponer que los señores directores de escuelas dependientes de las Direcciones de Educación Media y de Educación Superior elaboren la planillas de asistencia del personal docente y no docente, a su cargo, correspondientes al período 12 al 26 de noviembre.

"2º) Dichas planillas deberán ser entregadas a las direcciones respectivas antes del día 2 de diciembre de 1975.

3º) Responsabilizar a los señores directores del estricto cumplimiento de los apartados 1º y 2º de esta resolución.

"4º) Notificar a los señores directores que no den cumplimiento a lo establecido, que no serán incluidos en la liquidación del mes de diciembre".

Solicitud de la CTERA al gobierno local

BUENOS AIRES, 27. (NA) — La Confederación de Trabajadores de la Educación (CTERA), solicitó al interventor federal en Mendoza la reapertura de los establecimientos educativos. Pidió también, que se escuche a los docentes que —agremiados en el Sindicato Unido de Trabajadores de Educación— interrumpieron sus tareas para protestar por sus salarios.

La CTERA dirigió, también, un telegrama al SUTE para expresar su "total solidaridad y apoyo a los compañeros docentes de Mendoza, empeñados en una justa lucha".

Conferencia sobre literatura

Finalizará el curso sobre figuras de las letras argentinas e hispanoamericanas, organizado por el Instituto Superior del Profesorado "San Pedro Nolasco". Hoy a las 19.45, la profesora Fanny Prevedello disertará sobre la obra del escritor colombiano Gabriel García Márquez.

Aniversario de los Misioneros de San Carlos

La Comunidad de los Misioneros de San Carlos para los Emigrantes celebrará hoy el 88º aniversario de su fundación, realizada en Piacenza, Italia, por monseñor Juan Bautista Scalabrini, tío de Raúl Scalabrini Ortiz.

Con motivo de la fecha, hoy se realizará una hora de oración, a partir de las 11.30, en la capilla de Cristo Obrero, en Juan Gualberto Godoy 544, Dorrego, Guaymallén. Según se informó, participarán en la ceremonia el arzobispo de Mendoza, monseñor Olimpo Santiago Maresma; el vicario general, monseñor Rafael Rey y los sacerdotes del decanato de Guaymallén.

En su información, la comunidad expresa: "Los misioneros desarrollan su actividad en nuestra provincia con los emigrantes bolivianos y chilenos, viendo en el emigrante una nueva encarnación de Cristo, que se hizo pobre juntándose a las condiciones sociales y culturales de su pueblo. Así, los misioneros scalabrinianos contribuyen a la promoción de la dignidad y vocación integral del hombre, para que pueda sentir la Tierra como su Patria. Dios hizo el mundo grande y los hombres lo han dividido y lo han dividido mal. Trabajamos rezando y ayudando para que cada frontera se convierta en un puente de concordia, en una fuente de paz".

Distinciones recibirán hoy 3 empresarios

Hoy a las 22, en la Bodega del 900, la Asociación de Comerciantes, Industriales y Empresarios de Mendoza se reunirá en una cena para entregar el ACIEM de oro a los empresarios mendocinos Samuel Kolon, Ernesto Pérez Cuesta y Luis Pescarmona, en mérito a la destacada actuación que tuvieran durante el año en beneficio de la comunidad y el progreso de nuestra provincia.

Se anticipa la asistencia a este acto de autoridades provinciales y representantes de entidades empresarias de nuestro medio y de otras zonas del país.

Miembros del secretariado de Medios de Comunicación del Arzobispado, se refieren al encuentro zonal.

Comienza mañana encuentro de medios de comunicación

En la sede de la Facultad de Ciencias Económicas "San Francisco", Patricias Mendocinas 1487, de ciudad, comenzará mañana, a las 9, el 2º Encuentro Zonal de Medios de Comunicación Social (Centro Cuyo), que organiza el Secretariado de Medios de Comunicación Social del Arzobispado de Mendoza.

Con ese motivo visitaron LOS ANDES la señora María Teresa Carpani de Laudadio, y los señores César Gei y Héctor Francisco Cuello, miembros del Secretariado. Señalaron que el Encuentro es un servicio que ha organizado el Arzobispado en la línea del plan nacional de pastoral Matrimonio y Familia.

"Los objetivos fundamentales de este 2º Encuentro Zonal de Medios de Comunicación Social —expresó el señor Gei— son: 1º) Que se realice un esfuerzo de mentalización sobre la importancia de vigorizar la célula fundamental de la sociedad: La familia. La iglesia cree que de familias sanas salen futuros ciudadanos sanos. La familia es la matriz de la gestación de los hombres que reclama la sociedad y el país".

"La otra meta del Encuentro, es hacer un llamado a la reflexión al entorno cultural, social, político y económico, sobre la necesidad de apoyar, defender y potenciar a la familia argentina. La educación para que sea eficaz debe ser integral, y ahí en donde entra en juego la responsabilidad de ese entorno, en el que juegan fundamental papel los medios de comunicación social, que se han convertido en una escuela paralela. Esos medios trasmiten todas las pautas de vida y lo que la sociedad está ávida por conocer. Lo que antes tardaba años en conocerse y asimilarse, ahora es casi instantáneo.

"Es por eso que la subversión en el país apunta a esos dos pilares fundamentales de nuestra sociedad: la familia y los medios de comunicación, para destruirlos. Si entonces no se fortalecen la familia y el entorno, y si no se logra una unidad educativa, el futuro del país no será muy promisorio".

Tomarán parte en el Encuentro representantes de medios de comunicación, educadores, padres y otros factores de poder. Se formarán tres comisiones de trabajo, para radio, televisión y prensa escrita, y se entregarán certificados de asistencia. Los interesados en participar se podrán inscribir hoy, de 10 a 12, y de 20 a 22, en Primitivo de la Reta 947, de ciudad, y mañana, momentos antes de abrirse las sesiones.

Sobre el general San Martín se hablará mañana

El Instituto Cultural Boliviano Argentino de Mendoza ha organizado para mañana a las 18.30, en la biblioteca Pública "General San Martín", una conferencia a cargo del señor Bernardo Rázquin. Desarrollará el tema "General José de San Martín primer montañés de América".

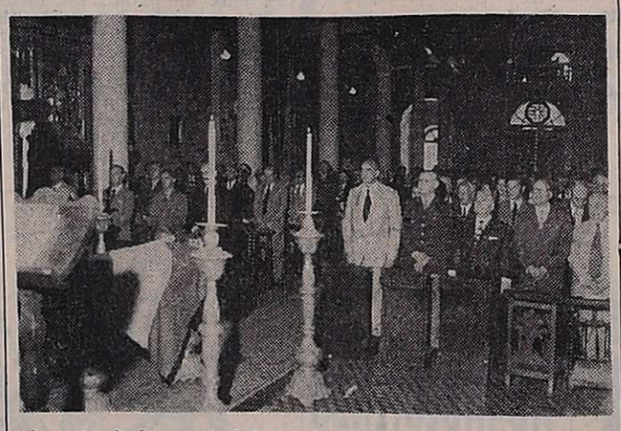

Aspecto de la catedral de Loreto, durante el oficio religioso.

En memoria de Franco se rezó un funeral

El consulado de España en Mendoza mandó oficiar un funeral en memoria del generalísimo Francisco Franco, en la Iglesia Catedral de Nuestra Señora de Loreto, al que concurrieron autoridades nacionales y provinciales, civiles, militares y eclesiásticas y gran cantidad de connacionales. Entre los asistentes estuvieron el interventor federal, general de brigada (RE) Pedro León Lucero; el cónsul de España, doctor Ricardo Peidró Conde y su esposa señora Fabiola Domínguez, el Cuerpo Consular en pleno, encabezado por el decano y cónsul de Finlandia, doctor Horacio Day y el arzobispo de Mendoza monseñor Olimpo Santiago Maresma.

Asistieron también al oficio los ministros de Gobierno, doctor Isaías Mathus; de Hacienda, contador Lorenzo César, y de Economía, doctor Francisco Leiva Hita; secretario general de la Intervención, señor Angel Scagliotti; rector normalizador de la Universidad Nacional de Cuyo, profesor Otto Burgos; el comandante de la XI Agrupación Mendoza de Gendarmería Nacional, comandante mayor Héctor Manuel Parcellier; representantes de la VIII Brigada de Infantería de Montaña y de la IV Brigada Aérea; otros funcionarios, representantes de entidades españolas, connacionales y numeroso público.

A la cabecera de la nave, frente al altar mayor, se ubicó un gran crucifijo, a cuyos pies se instaló el catafalco, con el féretro cubierto por la bandera española y rodeado de candelabros de pie con velas de cera virgen. La ceremonia religiosa estuvo a cargo del padre Fernando Peñalva, quien rezó el responso, luego la santa misa de difuntos "in memoriam" y por último pronunció la homilía.

Directivos de la entidad fueron recibidos por miembros del Directorio de este diario.

U.J.E.M.VI. agradeció el apoyo de LOS ANDES

Directivos de UJEMVI; entidad integrada por la Asociación Gremial de Empleados del Poder Judicial, Asociación de Empleados Públicos y Sindicato Unido de Trabajadores de la Educación, realizaron una visita a este diario a fin de agradecer la colaboración prestada en favor del barrio que aquella entidad levanta en la Avenida de Acceso Norte.

Edgardo Civit, Nélida Calfa y Juan Jorge Pereyra, presidente, tesorera y protesorero, respectivamente de UJEMVI, fueron recibidos por la presidente del Directorio de LOS ANDES, señora Elvira Calle de Antequeda y el integrante del Directorio señor Jorge A. Correa.

Los visitantes, tras destacar y agradecer la contribución prestada por este diario, se refirieron a la tarea en realización. Recordaron que recientemente fueron entregadas 120 viviendas a sus adjudicatarios y añadieron que el 21 de diciembre serán entregadas otras 56 y para el 30 de enero está prevista la entrega de otras 100. El plan general es la construcción de 600 viviendas. Añadieron que están adelantadas las gestiones tendientes a dotar de cloacas al barrio.

Finalmente los visitantes hicieron entrega de un pergamino a la señora Elvira Calle de Antequeda como testimonio del reconocimiento de la entidad que integran.

VolumAir
Saluda en su primer aniversario a:
ESTABLECIMIENTOS LUIS RIBOLI S.R.L.
RUBILAR 3132 - MENDOZA

Suspenden un encuentro estudiantil

La Dirección de Educación Media, dependiente del Ministerio de Cultura y Educación de la Provincia, informó que por razones que son de dominio público, ha sido diferida hasta nueva fecha, la realización del primer Encuentro Estudiantil "Folklore y Juventud".

Este encuentro, en el que participarían representantes de los establecimientos secundarios, se iba a realizar en el teatro Pulgarcito los días 28, 29 y 30 de noviembre, y 5, 6, 7, 12, y 13, de diciembre.

Una colonia tambera para San Rafael

Hoy, a las 13, el interventor federal en la provincia, general de brigada (RE) Pedro León Lucero, suscribirá un convenio con el doctor Horacio César Cursack, interventor en el Consejo Agrario Nacional.

El compromiso se firmará en el Salón de Acuerdos de la Gobernación, y compromete el aporte del Consejo Agrario Nacional por 148 millones de pesos viejos, para financiar obras en Colonia Cuadro Nacional, Los Otoyanes y San Pedro del Atuel. Con esos fondos la Intervención Federal instrumentará también la puesta en marcha en El Vidalino, San Rafael, de una colonia tambera.

El Consejo Agrario Nacional aportará de inmediato el 50 por ciento del monto convenido, y el resto en cuotas que se entregarán de acuerdo a la evolución de las obras.

Alertó el INTA sobre la peronospora

La Agencia de Extensión Rural Junín del INTA confirmó en un comunicado a los productores del Este "que los síntomas que presentan los racimos de distintas variedades de vid, corresponden a un ataque de peronospora. Los cultivos afectados son, especialmente, Cereza, Criolla Grande, Pedro Ximénez, Tempranilla y Criolla Chica. La característica "mancha de aceite" en hojas también ha sido detectada, pero con menor frecuencia que en racimos".

Agrega la información del INTA que "esta enfermedad ha sido observada en los distritos Montecaseros, Chapanay, Medrano, Alto Verde, Las Catitas y Tres Porteñas, produciendo daños del 5% aproximadamente de los racimos".

Se recomendó pulverizar de inmediato con cualquiera de los siguientes productos: caldo bordelés al 1,5%; folpan: 250 gramos; zineb: 300 gramos; oxicloruro de cobre: 500 gramos. Estas dosis están expresadas para 100 litros de agua.

Candidatas a Reina Provincial del Agua.

Se realiza mañana en el dique Cipolletti la Fiesta del Agua

En los espacios verdes del dique Cipolletti tendrán lugar mañana los actos centrales de la fiesta del Día del Agua, que culminarán con la elección y coronación de la Reina del Agua, título que este año disputarán doce candidatas de toda la provincia.

El desarrollo de la fiesta, que ha sido organizada por las direcciones provinciales de Irrigación, de Hidráulica y de Obras y Servicios Sanitarios y el Comité Regional de Agua Subterránea (CRAS), se iniciará a las 19 con la recepción de las autoridades. Inmediatamente se rezará una misa de campaña y se hará una suelta de palomas. Luego de la ceremonia de bendición de las aguas, será inaugurada la exposición de artistas plásticos de Cuyo, en la hostería del dique Cipolletti.

El acto central dará comienzo a las 21, con la entrega de distinciones y premios. Posteriormente se presentará el ballet de la Universidad Nacional de Cuyo, dirigido por María Teresa Carrizo, el cual presentará primero "Figuras en colores", con música de Gounod y coreografía de la directora. Después interpretará "Cascanueces", con música de Peter Tchaikowsky y coreografía de la mencionada profesora.

La fiesta, dedicada al pueblo de Mendoza y titulada "Entre el desierto y la vida, el agua", finalizará con la elección y coronación de la reina del agua 1975, acto en el que se presentarán representantes de distintas dependencias y subdelegaciones de los organismos organizadores.

Las candidatas

Competirán en la elección: Lucía Cuello (Administración Central del D.G.I.), Nora Nélida Sebastianelli (Subdelegación Río Mendoza), Marta Olguín (Zona de Riego de Uspallata), Fany Villalón (Zona de Riego de Tupungato), Lucía Wozniak (Subdelegación del Río Atuel), Iris Esther Lima (Subdelegación Tunuyán Superior), Adriana Graciela Pan (Subdelegación Tunuyán Inferior), Pamela Adriana Stoker (Zona d Riego Río Malargüe), Silvia Campoy (Subdelegación Río Diamante), Olga Carmen Contreras (Dirección de Hidráulica), Susana Nozica (Comité Regional de Agua Subterránea), Sanny Stella Maris Irigo (Dirección Obras y Servicios Sanitarios). Acompañará a las candidatas la reina saliente, Mabel Fernández.

Otros actos

Por la mañana, en los mismos predios del dique Cipolletti, comenzará a las 9 un campeonat de fútbol infantil: además se realizarán concursos de manchas con la participación de hijos del personal de las reparticiones y alumnos de la escuela Río Mendoza. Asimismo a mediodía habrá actividades recreativas, con participación de conjuntos folklóricos, solistas y cuerpo de baile. Para favorecer la concurrencia del público, a partir de las 17 saldrán vehículos de transporte desde la plaza de Luján.

Funcionarios del Banco de Desarrollo llegan hoy

De paso para la provincia de San Juan, arribarán hoy a las 9.10 por vía aérea al aeropuerto de El Plumerillo, el presidente del Banco Nacional de Desarrollo, doctor Armando Blasco, acompañado por el vicepresidente, licenciado Jorge R. Domínguez; los miembros del directorio, señores José Schaw, Maximiliano Castillo, Nicolás Amitrano y Santiago Díaz Bialet; gerente general, doctor Rafael Vila; gerente de promoción Industrial, señor Inocencio Novoa; gerente de Minería, señor Edmundo Catalano y otros funcionarios.

En la misma máquina, vendrán funcionarios de la Secretaría de Desarrollo Industrial y de la Corporación de la Pequeña y Mediana Empresa.

Serán recibidos por el interventor federal, general (RE). Pedro León Lucero y miembros de su gabinete. Tras la presentación de los saludos de estilo, los funcionarios nacionales ofrecerán una conferencia de prensa y luego continuarán viaje a San Juan.

Rechazan productores el precio del tomate

Estuvo reunido ayer el Comité Hortícola de la Provincia. Según reveló el subsecretario de Agricultura y Ganadería, ingeniero Carlos Fischer, participaron de la sesión representantes de los sectores industrial y productivo, así como delegados estatales.

Durante su desarrollo, los produtcores hicieron saber que rechazaban el precio indicativo de $ 3,50 para el tomate destinado a industrialización establecido por resolución 175 de la Secretaría de Comercio de la Nación.

Solicitaron al ingeneiro Fischer que el comité rechazara el precio asignado, por no estar de acuerdo con el costo de los insumos, a lo que se negó el subsecretario, aduciendo que ese precio había sido discutido en Buenos Aires con los representantes de las provincias de San Juan, Santiago del Estero, Río Negro y Mendoza.

Los productores anunciaron que se dirigirían en forma particular a la Secretaría de Comercio, para hacer conocer su opinión al respecto. Se convino, en consecuencia, en realizar uan nueva reunión sobre el particular.

Manifestó el ingeniero Fischer, que si bien no comparte la posición de los productores en el sentido de rechazar de plano el precio asignado, les daba en parte la razón ya que se anota un constante aumento de los insumos y que los valores elaborados envejecen rápidamente.

No obstante, estima que la Secretaría de Comercio permanece sensible a la situación de los productores y que si la provincia solicita un nuevo estudio de costos o modificación de los valores, no habría a su juicio inconveniente alguno en concretarlo. Hay que tener presente que el precio indicativo se logró juntamente con las provincias antes mencionadas, y que todo ello resulta d un estudio que bien puede re verse, pero no rechazando d plano la decisión adoptada. F cierto que ese valor se dic por debajo de lo que preten dían los productores y la pr vincia, pero el camino est abierto para realizar oportuna mente cualquier gestion qu tienda a modificar el prec asignado, como consecuenci del aumento de costos".

Cortes de la energía en Maipú y Luján

Agua y Energía Eléctrica in formó que suspenderá el ser vicio en los departamentos d Maipú y Luján hoy, de 8 a 1 en la zona comprendida po Cruz de Piedra, Russell y calle Videla Aranda, Maza y Zapata Carril Ozamis, desde 25 de Ma yo hasta Videla Aranda; Pedr Molina, desde Ozamis hast Vieytes y desde Pedro Molina hasta Emilio Civit, en Luján.

ESTEBAN KALLAY y Cía.
Saluda en su primer aniversario a:
ESTABLECIMIENTOS LUIS RIBOLI S.R.L.
RUBILAR 3132 - MENDOZA

Señor SAMUEL KOLTON
COMPAÑIA DE SEGUROS DEL INTERIOR S.A. felicita a su Director y Accionista por el galardón con el cual ha sido distinguido por ACIEM.
28|11|O|516|28|11

ANTES, NUNCA EXISTIO UN AUTO COMO ESTE

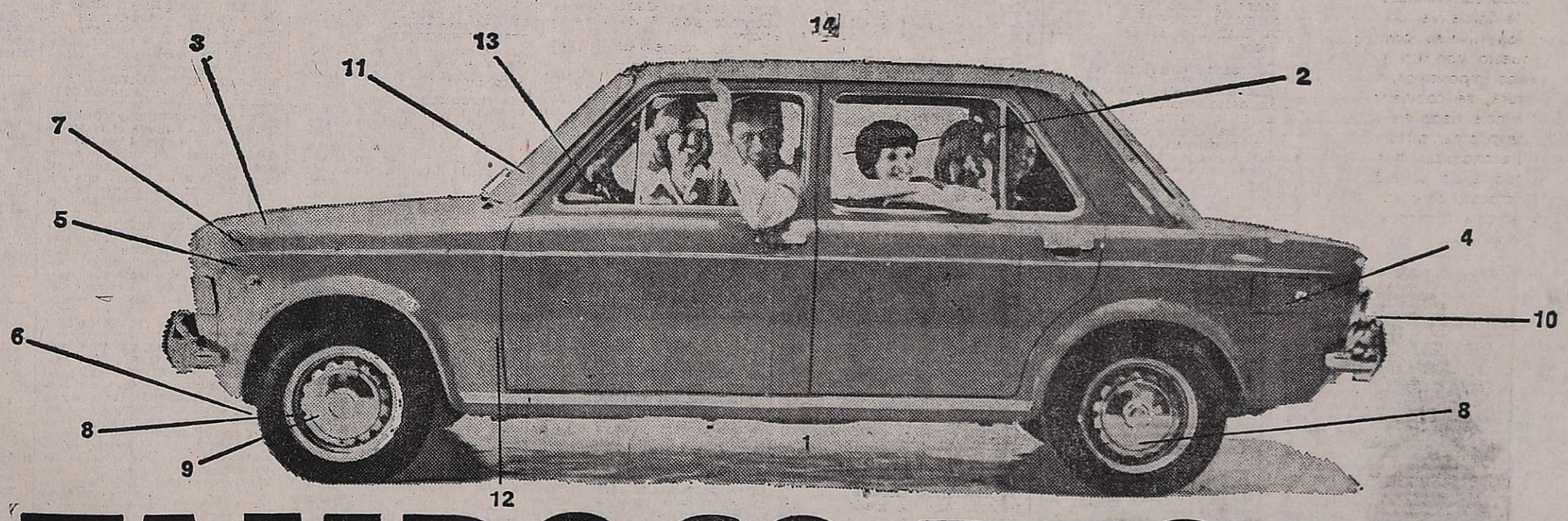

...TAMPOCO DESPUES.

FIAT 128, NUEVO DE VERDAD.

El FIAT 128 es único. Ninguna otra marca ha producido hasta la fecha un auto de este tipo. Los siguientes hechos lo demuestran:

1.- Peso: 830 kg.
2.- Capacidad: 5 pasajeros más 7 valijas.
3.- Velocidad: máx., 145 km/h. De crucero, 120 km/h.
4.- Consumo: en la Prueba de Consumo realizada en 1974, entre Florencio Varela y Mar del Plata, (399 km.) el FIAT 128 ganador empleó solamente 18,6 lts. El promedio general fue de 22 lts.
5.- Unico automóvil argentino con motor transversal (consecuencia: 20% del espacio para el motor y 80% para los pasajeros y equipajes).
6.- Tracción delantera que asegura una fabulosa tenida.
7.- Arbol de levas a la cabeza: (mayor potencia, ahorra combustible, menor desgaste de piezas).
8.- Doble circuito de frenos y regulador de frenada.
9.- Frenos a disco: asegura una frenada eficaz, suave y progresiva.
10.- 38 ítems de seguridad, desde el habitáculo reforzado, frente y cola hechos para absorber impactos, hasta columna de dirección retráctil.
11.- Superficie vidriada "cintura baja" con amplia visibilidad a 360º.
12.- Más lugar para las piernas que en un coche grande (gracias al motor transversal); más lugar para la cabeza que en un Rolls Royce.
13.- Muy maniobrable, 5,15 m. de radio de giro. Solamente 3,88 m. de longitud.
14.- 7 premios otorgados en Europa. Coche del Año en la Argentina. Campeón de Turismo Nacional en 1973, en 1974 y virtual Campeón en 1975. Ganador del Gran Premio Internacional 19 Capitales en Uruguay, 1975. Primero entre autos americanos en la Transchaco Rally 1975, Paraguay. Ganador sin rival en todas las pruebas deportivas de su categoría.

Es imposible describir "todo" el 128 en un aviso. Por eso lo invitamos a que lo vea y lo pruebe en su Concesionaria amiga, y si encuentra otro auto que reúna la mitad solamente de los avances mecánicos y de diseño del FIAT 128, le rogamos nos lo haga saber.
Nosotros todavía no lo hemos encontrado.

FIAT con sensatez

DE CADA 10 PERSONAS, 3 COMPRAN FIAT; LAS 7 RESTANTES ELIGEN ENTRE 6 MARCAS DISTINTAS.

NOTA: Ud. puede probar en el extranjero algunos modelos que siguen la "revolución" del FIAT 128. El Honda Civic, en Japón; el último Volkswagen Rabbit en Alemania, por ejemplo.

AVISOS FUNEBRES

SEPELIOS

ANTONINO CEJUDO

Q. E. P. D.

Falleció el 27-XI-1975

Su esposa: Juana Benigna Barrios de Cejudo; hijos: Antonio, Marta, Delia Cejudo; hijos políticos: Racelia Vives, Juan Borrello y Horacio Escudero; nietos: Omar, Patricia, Miriam, Ricardo, Marcela, Sergio, Daniel y Fabián; hermanos, hermanos políticos, sobrinos y demás familiares participan su fallecimiento e invitan al sepelio de sus restos que se efectuará hoy a las 18 hs., en el cementerio de Capital. Casa de duelo: República de Siria, (Antes Centeno) 635, Las Heras. - Servicio: Cochería Valverde, San Martín 2701, Mendoza.
28|11|C|682|28|11

ANTONINO CEJUDO. - Q. E. P. D. - Falleció el 27-XI-75. - Sus hermanos: Mateo, Valentín, Andrés, Juana y Melchora, asienten con hondo pesar su fallecimiento e invitan al sepelio de sus restos. 28|11|C|677|28|11

ANTONINO CEJUDO. - Q. E. P. D. - Falleció el 27-XI-75. - Juan Díaz, Margarita Vives de Díaz, Roberto Díaz, Antonio Núñez y Sra., Celso Arroyo, Rosario Vives de Arroyo, Francisco Vives, participan el fallecimiento del padre de su hermano y tío político, Arturo Cejudo, e invitan al sepelio de sus restos. 28|11|C|669|28|11

ANTONINO CEJUDO. - Q. E. P. D. - Falleció el 27-XI-75. - Sus consuegros: Anselmo Escudero y señora Lina Avanzini de Escudero; su hijo Roberto José Escudero, participan con profundo dolor el fallecimiento del padre de su hija y hermana política Delia Estrella Cejudo e invitan al sepelio de sus restos. 28|11|C|682|28|11

ANTONINO CEJUDO. - Q. E. P. D. - Falleció el 27-XI-75. - Transporte General Pueyrredón S. A., línea 9, participa con profundo pesar el fallecimiento del señor padre del presidente de AUTAM, señor Antonio Cejudo e invita al sepelio de sus restos. 28|11|C|682|28|11

ANTONINO CEJUDO. - Q. E. P. D. - Falleció el 27-XI-75. - Transporte Colectivos del Oeste S.R.L. línea 13, participa con profundo pesar el fallecimiento del señor padre del presidente de AUTAM, señor Antonio Cejudo e invita al sepelio de sus restos. 28|11|C|682|28|11

ANTONINO CEJUDO. - Q. E. P. D. - Falleció el 27-XI-75. - Compañía de Transporte General Lavalle, participa con pesar el fallecimiento del señor padre de su amigo y colega, Antonio Cejudo e invita al sepelio de sus restos. 28|11|C|682|28|11

ANTONINO CEJUDO. - Q. E. P. D. - Falleció el 27-XI-75. - Bernardo y Fernando Puertas y Flia., participan con profundo dolor el fallecimiento del padre del dilecto amigo Antonio Arturo Cejudo e invitan al sepelio de sus restos. 28|11|C|626|28|11

ANTONINO CEJUDO. - Q. E. P. D. - Falleció el 27-XI-75. - Gerente y asociados de la Empresa de Transporte Gral. Bartolomé Mitre, participan el fallecimiento del padre y amigo D. Antonio Cejudo, Presidente de AUTAM e invitan al sepelio de sus restos. 28|11|C|663|28|11

ANTONINO CEJUDO. - Q. E. P. D. - Falleció el 27-XI-75. - Asociación Mutual Auto Transporte A.M.A.T., Directorio y personal, participan el fallecimiento del señor padre del Presidente de la Asociación Unida Transporte Automotor de Pasajeros AUTAM e invitan al sepelio de sus restos. 28|11|C|663|28|11

ANTONINO CEJUDO. - Q. E. P. D. - Falleció el 27-XI-75. - Transporte Luján Línea 40, participa el fallecimiento del padre del Presidente de AUTAM Sr. Antonio Cejudo e invita al sepelio de sus restos. 28|11|F|27997|28|11

ANTONINO CEJUDO. - Q. E. P. D. - Falleció el 27-XI-75. - Valentín Estoco e hijos S.R.L., participan el fallecimiento de su amigo Arturo e invitan al sepelio de sus restos. 28|11|F|29720|28|11

ANTONINO CEJUDO. - Q. E. P. D. - Falleció el 27-XI-75. - Manuel Rodríguez y flia., participan el fallecimiento del señor padre del común amigo D. Antonio Cejudo e invitan a sus relaciones a acompañarlos en la ceremonia de inhumación que se realizará en la necrópolis de Capital. 28|11|C|663|28|11

ANTONINO CEJUDO. - Q. E. P. D. - Falleció el 27-XI-75. - Carlos W. Ponce y flia. y Alfredo Díaz y flia., participan el fallecimiento del señor padre del amigo y presidente de AUTAM, D. Antonio Cejudo, invitando al sepelio de sus restos. 28|11|C|663|28|11

ANTONINO CEJUDO. - Q. E. P. D. - Falleció el 27-XI-75. - Asesoría Médico-Legal de AUTAM, participa el fallecimiento del señor padre del presidente de la Asociación Unida Transporte Automotor Mendoza, D. Antonio Cejudo e invita al sepelio de sus restos. 28|11|C|663|28|11

ANTONINO CEJUDO. - Q. E. P. D. - Falleció el 27-XI-75. - El consejo directivo de la Federación Argentina de Trabajadores por Automotor de Pasajeros, FATAP, participa el fallecimiento del señor padre del presidente de AUTAM, D. Antonio Cejudo e invita al sepelio de sus restos. 28|11|C|663|28|11

ANTONINO CEJUDO. - Q. E. P. D. - Falleció el 27-XI-75. - Delegación Zona Sur de AUTAM, participa el fallecimiento del señor padre del presidente de AUTAM, D. Antonio Cejudo e invita al sepelio de sus restos. 28|11|C|663|28|11

ANTONINO CEJUDO. - Q. E. P. D. - Falleció el 27-XI-75. - Asociación Mutual Auto Transporte A.M.A.T., Directorio y personal, participan el fallecimiento del señor padre del Presidente de la Asociación Unida Transporte Automotor de Pasajeros AUTAM e invitan al sepelio de sus restos. 28|11|C|663|28|11

ANTONINO CEJUDO. - Q. E. P. D. - Falleció el 27-XI-75. - Autotransporte Iselín S.A., participa su fallecimiento e invita a sus componentes a acompañar sus restos. 28|11|C|663|28|11

ANTONINO CEJUDO. - Q. E. P. D. - Falleció el 27-XI-75. - El Consejo de Administración, Gerencia y demás integrantes de la Sociedad Cooperativa T.A.C. Ltda., participan el fallecimiento del padre de don Antonio Cejudo, Presidente de A.U.T.A.M., e invitan al sepelio de sus restos. 28|11|C|667|28|11

ANTONINO CEJUDO. - Q. E. P. D. - Falleció el 27-XI-75. - Socios y Personal de La Capital S.R.L., Línea Nº 51, participan con profundo dolor su fallecimiento e invitan al sepelio de sus restos. 28|11|C|665|28|11

ANTONINO CEJUDO. - Q. E. P. D. - Falleció el 27-XI-75. - Cayetano Caruso S.A., participa el fallecimiento del señor padre del Presidente de A.U.T.A.M. don Antonio Cejudo, e invita al velatorio y sepelio de sus restos. 28|11|C|663|28|11

ANTONINO CEJUDO. - Q. E. P. D. - Falleció el 27-XI-75. - Cayetano Caruso y Flia., participan el fallecimiento del señor padre de su amigo, don Antonio Cejudo, acaecido ayer, e invitan a acompañar sus restos a su última morada al cementerio de la Capital. 28|11|C|663|28|11

ANTONINO CEJUDO. - Q. E. P. D. - Falleció el 27-XI-75. - Mario Moscetta y Flia., participan con profundo dolor el fallecimiento del señor padre de su dilecto amigo Antonio e invitan al sepelio de sus restos. 28|11|C|682|28|11

ANTONINO CEJUDO. - Q. E. P. D. - Falleció el 27-XI-75. - Línea 15 "La Victoria" participa el fallecimiento del señor padre del presidente de AUTAM Don Antonio Cejudo e invita al sepelio de sus restos. 28|11|C|682|28|11

ANTONINO CEJUDO. - Q. E. P. D. - Falleció el 27-XI-75. - Enrique Cristofanelli y Flia., con profundo pesar, participan el fallecimiento del señor padre de su amigo, don Antonio Cejudo, e invitan al sepelio de sus restos que serán inhumados hoy en el cementerio de la Capital. 28|11|C|663|28|11

ANTONINO CEJUDO. - Q. E. P. D. - Falleció el 27-XI-75. - El personal administrativo y de conducción de Autotransporte Los Andes, participan con hondo pesar su fallecimiento e invitan al sepelio de sus restos. 28|11|C|682|28|11

ANTONINO CEJUDO. - Q. E. P. D. - Falleció el 27-XI-75. - El directorio y socios de Autotransporte Los Andes S.A. participan con profundo dolor el fallecimietno de su socio y dilecto amigo e invitan al sepelio de sus restos. 28|11|C|682|28|11

ANTONINO CEJUDO. - Q. E. P. D. - Falleció el 27-XI-75. - M.A.T.L.A. participa con profundo dolor el fallecimiento de su socio e invita al sepelio de sus restos. 28|11|C|682|28|11

ANTONINO CEJUDO. - Q. E. P. D. - Falleció el 27-XI-75. - Los directivos y asociados de Transportes Hipólito Yrigoyen S. R. L. Línea 4 y Transportes Paso de los Andes S.R.L. Línea 10, participan con profundo pesar el fallecimiento del señor padre del presidente de su entidad tutelar AUTAM, don Antonio Arturo Cejudo, e invitan al sepelio de sus restos. 28|11|C|659|28|11

ANTONINO CEJUDO. - Q. E. P. D. - Falleció el 27-XI-75. - La Comisión Directiva de la Asociación Unida Transporte Automotor Mendoza - AUTAM, con profundo dolor participa el fallecimiento del señor padre de su presidente, don Antonio Cejudo, e invita al velatorio y sepelio de sus restos. 28|11|C|663|28|11

ANTONINO CEJUDO. - Q. E. P. D. - Falleció el 27-XI-75. - Transportes 9 de Julio S.R.L., participa con profundo dolor el fallecimiento del señor padre del presidente de AUTAM, don Antonio Cejudo, e invita al sepelio de sus restos. 28|11|C|660|28|11

ANTONINO CEJUDO. - Q. E. P. D. - Falleció el 27-XI-75. - Transporte Pasajeros General Roca S.R.L. Línea 16, participa con profundo pesar el fallecimiento del padre de su querido amigo, don Arturo Cejudo, e invita al sepelio de sus restos. 28|11|C|661|28|11

ANTONINO CEJUDO. - Q. E. P. D. - Falleció el 27-XI-75. - Juan Pensalfine y Hugo Filiberto Pensalfine, participan con pesar el fallecimiento del padre de su amigo Antonio Arturo, e invitan al sepelio de sus restos. 28|11|C|658|28|11

ANTONINO CEJUDO. - Q. E. P. D. - Falleció el 27-XI-75. - La Empresa de Omnibus "El Cacique" S.R.L., Línea 58, su dirección y su personal, participan con pesar el fallecimiento del señor padre del presidente de AUTAM, e invitan al sepelio de sus restos. 28|11|C|658|28|11

ANTONINO CEJUDO. - Q. E. P. D. - Falleció el 27-XI-75. - Aurelio Francisco Mataloni y flia., participan con profundo dolor el fallecimiento del padre de su amigo Antonio Arturo, e invitan al sepelio de sus restos. 28|11|C|658|28|11

ANTONINO CEJUDO. - Q. E. P. D. - Falleció el 27-XI-75. - El consejo de administración, gerente y personal de la Cooperativa de Provisión Autotransportes Mendoza Ltda. (COOPRAM Ltda.), participan con profundo dolor el fallecimiento del padre de su estimado presidente. 28|11|C|683|28|11

ANTONINO CEJUDO. - Q. E. P. D. - Falleció el 27-XI-75. - Alberto Rivas y flia., participan con pesar el fallecimiento del padre de su estimado amigo Antonio A. Cejudo. 28|11|C|683|28|11

ANTONINO CEJUDO. - Q. E. P. D. - Falleció el 27-XI-75. - Felipe Forsat y flia., participan con pesar el fallecimiento del padre de su estimado amigo Antonio A. Cejudo. 28|11|C|683|28|11

ANTONINO CEJUDO. - Q. E. P. D. - Falleció el 27-XI-75. - Ricardo Benito y flia., participan con pesar el fallecimiento del padre de su estimado amigo Antonio A. Cejudo. 28|11|C|683|28|11

ANTONINO CEJUDO. - Q. E. P. D. - Falleció el 27-XI-75. - Dr. Carlos Alberto Rodríguez y flia., participan con profundo dolor el fallecimiento del padre del gran amigo Antonio Arturo Cejudo e invitan al sepelio de sus restos. 28|11|C|627|28|11

LEONOR GREGORIA SUAREZ

vda. de LUCERO

Q. E. P. D.

Falleció el 27-XI-1975

Sus hijas: Nelly y Liria; hijos políticos: Roberto Ruggeri y Pedro Corvalán; hermanas María y Juana; hermanos políticos: Vicente Bustamante, Lorenzo Pereyra, Emilio Deloche, Alfonso y América; nietos Alfredo, Nelly y Mabel; Fabián Pedro y Angélica, sobrinos, primos y demás familiares, participan su fallecimiento e invitan al sepelio de sus restos hoy a las 18 horas en el cementerio de Luján. Casa de duelo: Castelli 94, Mayor Drummonw, Luján. Servicio: Casa Loreti y Cía. 28|12|F|29717|28|11

LEONOR GREGORIA SUAREZ vda. de LUCERO - Q. E. P. D. - Falleció el 27-XI-1975 - Su hija: Nelly Lucero de Ruggeri, su hijo político: Roberto Ruggeri; nietos: Alfredo, Roberto, Mabel y Nelly Noemí, participan con profundo pesar su fallecimiento e invitan al sepelio de sus restos. 28|11|F|29723|28|11

LEONOR GREGORIA SUAREZ vda. de LUCERO - Q. E. P. D. - Falleció el 27-XI-1975 - Sus sobrinos: Emilio Deloche, Luis Deloche, Raúl Deloche, Rosa Deloche, Roberto Suárez, Pablo Deloche, Santos Deloche, Nata Deloche, Orlando Peroyan, Luis Echenique y sus respectivas familias, participan con profundo dolor su fallecimiento e invitan al sepelio de sus restos. 28|11|F|29998|28|11

LEONOR GREGORIA SUAREZ Vda. de LUCERO. - Q. E. P. D. - Falleció el 27-XI-1975. - José Corvalán y familia participan con hondo pesar el fallecimiento de la madre política de su hermano Pedro, e invitan al sepelio de sus restos. 28|11|F|27998|28|11

LEONOR SUAREZ de LUCERO Q.E.P.D. - Falleció el 27-XI-75. Su hermano político: Emilio Deloche y flia. su sobrino: Roque Luis Deloche y flia., participan su fallecimiento. 28|11|C|624|28|11

LEONOR GREGORIA SUAREZ vda. de LUCERO - Q. E. P. D. - Falleció el 27-XI-1975 - Alfredo Ruggeri y señora y Mario Ruggeri y señora, participan con hondo pesar el fallecimiento de la madre de su hija y hermana política, respectivamente, señora Nelly Lucero de Ruggeri, e invitan al sepelio de sus restos. 28|11|F|29723|28|11

LEONOR GREGORIA SUAREZ vda. de LUCERO - Q. E. P. D. - Falleció el 27-XI-1975 - Gerardo Mauricio Gutiérrez y señora Blanca Yanzón de Gutiérrez e hijos Gerardo, Héctor, Oscar y Jorge Eduardo Gutiérrez, participan con profundo dolor el fallecimiento de su estimada e inolvidable amiga, y piden una oración por el eterno descanso de su alma. 2|11|F|27998|28|11

LEONOR GREGORIA SUAREZ vda. de LUCERO - Q. E. P. D. - Falleció el 27-XI-1975 - Horacio Tello, Josefa de Tussi, Victorio Tussi, Orlando Aragó, Edmundo García, Antonio Riquelme, Fanny Bucalo, José Castro, Mirtha Salvatierra, Juan Sosa, Orlando Olarte, María Valente, Carlos Candelaresi, Antonio Rodríguez y Calogero Argento y sus respectivas familias, participan con pesar el fallecimiento del hermano de su apreciada amiga y vecina, señora Elvira de Pereyra, e invitan al sepelio de sus restos. 28|11|F|27998|28|11

BENIGNA LEMOS DE TORANCIO (Nina)

Q. E. P. D.

Falleció el 27-XI-1975.

Sus hijas: Cristina y Jorgelina; hijos políticos: Hugo y Miguel; nietecitos: Susana, Hugo, Mariana, Néstor y Esteban y demás familiares, participan su fallecimiento e invitan al sepelio de sus restos al cementerio de Luján, hoy viernes a las 10 horas. Favor que agradecerán. - Casa de duelo: Lamadrid 182, Luján de Cuyo. - Servicio: Cochería Municipal - Luján. 28|11|F|31150|28|11

BENIGNA LEMOS DE TORANCIO (Nina). - Q.E.P.D. - Falleció el 27-XI-1975. - Gerónimo Fernández, Marta Páez de Fernández y Héctor Gabriel Gómez y familias, participan con profundo pesar el fallecimiento de su querida hermana política e invitan al sepelio de sus restos. 28|11|F|31151|28|11

BENIGNA LEMOS DE TORANCIO (Nina). - Q.E.P.D. - Falleció el 27-XI-1975. - Cipriano Sarmiento e hijo Julio, María Isabel González de Sarmiento, Rodolfo Sarmiento y familia, Domingo Sarmiento y flia., Carlos Sarmiento y flia., Regino Sarmiento y flia., Roberto Sarmiento y flia., Julio Sarmiento y flia., Ismael Sarmiento, Luis Martínez y flia., Cacho y Hugo Sarmiento, participan con profundo dolor su fallecimiento e invitan al sepelio de sus restos. 28|11|F|31151|28|11

BENIGNA LEMOS DE TORANCIO (Nina) - Q. E. P. D. - Falleció el 26-XII-75. - Sotero Escudero, José Sáez, Mario Escudero, Martín Escudero, Carlos Escudero, Eliseo Oliva, Cándido Barzola, y sus respectivas familias, participan con profundo dolor su fallecimiento e invitan al sepelio de sus restos. 28|11|F|27999|28|11

BENIGNA LEMOS DE TORANCIO (Nina) - Q. E. P. D. - Falleció el 26-XII-75. - Personal de Producción Vapor Area Tupungato YPF participa el fallecimiento de la señora de su compañero de trabajo Cipriano Sarmiento e invita al sepelio de sus restos. 28|11|F|27999|28|11

ROSA DIGERONIMO VDA. DE MANDUCA

Q.E.P.D.

Falleció el 27-XI-1975.

C.A.S.R. y B.P.

Sus hijas: Ignacio, Miguel, Salvador, Angel, Catalina y Mariana; hijos políticos: María Delpozzo, Josefa Trivastoni, Francisca Peña, María Trivastoni, Francisco Francesconi y Domingo Grozo; primos, sobrinos, nietos, bisnietos y demás deudos participan su fallecimiento e invitan al sepelio que se efectuará hoy, a las 18 hs., en el cementerio de Guaymallén. Casa mortuoria: Bra. de los Andes 4660, Villa Nueva. Servicio: Casa Flores, Villa Nueva, Boschín Hnos. 28|11|F|29712|28|11

ROSA DIGERONIMO VDA. DE MANDUCA. - Q.E.P.D. - Falleció el 27-XI-75. C.A.S.R. y B.P. Su hija: Catalina; su hijo político: Agustín Francesconi; sus nietos: Juan Carlos, Rosa, María del Carmen y Osvaldo Darío Di Césare; sus bisnietos: Germán, Paola y Damián participan con profundo dolor su fallecimiento e invitan al sepelio de sus restos. 28|11|F|29713|28|11

ROSA DIGERONIMO VDA. DE MANDUCA. - Q.E.P.D. - Falleció el 27-XI-75. C.A.S.R. y B.P. Francisco Di Gerónimo Terranova y Flia., participan con profundo dolor el fallecimiento de su querida tía e invitan al sepelio de sus restos. 28|11|F|29802|28|11

ROSA DIGERONIMO VDA. DE MANDUCA. - Q.E.P.D. - Falleció el 27-XI-75. C.A.S.R. y B.P. Serafín Mieras y Flia., participan su fallecimiento e invitan al sepelio de sus restos. 28|11|F|29709|28|11

ROSA DIGERONIMO VDA. DE MANDUCA. - Q.E.P.D. - Falleció el 27-XI-75. C.A.S.R. y B.P. Los compañeros de su hijo político del Taller Mecánico Progreso Giol: Barbera, Silva, Ruggeri, Castro, Herrera, Zavatarelli, Disparte, Faccio, Martos, Medina, Nieto, Mangiafico, Panasiti, Rogiero, Antunez, Farina, Ferreyra, Fosati, Gómez, Ibarra, Morsucci, Morsucci (h), Pereyra, Pérez, Lucero, Aguero, Alcaraz, Alcaraz (h), Berazategui, Carranza, Ispelo Lucero, Moriangeli, Nardin, Picon, Reynoso, Funes, Gil, Zuin y Campanello participan su fallecimiento e invitan al sepelio de sus restos. 28|11|F|29721|28|11

ROSA DIGERONIMO VDA. DE MANDUCA. - Q.E.P.D. - Falleció el 27-XI-75. C.A.S.R. y B.P. Alberto Cicconi, Juan López y Constantino Cicconi y sus respectivas familias participan con dolor su fallecimiento e invitan al sepelio de sus restos. 28|11|F|29713|28|11

ROSA DIGERONIMO VDA. DE MANDUCA. - Q.E.P.D. - Falleció el 27-XI-75. C.A.S.R. y B.P. Dr. Heraldo Lima y Flia., Paulina Giovarruscio de Lima, Alfredo Giovarruscio y Flia., participan con dolor su fallecimiento e invitan al sepelio de sus restos. 28|11|F|29713|28|11

ROSA DIGERONIMO VDA. DE MANDUCA. - Q.E.P.D. - Falleció el 27-XI-75. C.A.S.R. y B.P. José Francesconi, José Arturo Francesconi, Enrique Varela y señora, Héctor Francesconi y señora, Abelardo Moisés Palma y señora y Alberto Mesa y señora participan con profundo dolor su fallecimiento e invitan al sepelio de sus restos. 28|11|F|29713|28|11

ROSA DIGERONIMO DE MANDUCA - Q. E. P. D. - Falleció el 27-XI-1975. - Rosa Cantú de Sadler, Rodolfo Sadler, Enrique Cavagnaro, Elsa Sadler de Romano y sus respectivas familias, participan su fallecimiento. 28|11|C|540|28|11

FABRICIANA DE LUCAS VDA. DE MUÑOZ

Q. E. P. D.

Falleció el 27-XI-1975

Sus hijos: Marcelo, Andrés, Felipa, Pedro y Jacinto Muñoz; hijos políticos: Carmen Camporeale, Blanca López; hermanos: Mauricio, Francisca, Olimpia, Anastasio, Sandalio, Victoria y Guillermina de Lucas; hermanos políticos; nietos: Ester, Aldo, Roberto y Osvaldo Muñoz; futuros nietos políticos: Francisco Ibars y Susana Ciani, participan su fallecimiento e invitan al sepelio de sus restos hoy a las 16.30 horas, al cementerio de la Capital. Casa mortuoria: Necochea 612, San José. Servicio casa Masselos S.R.L. 28|11|C|625|28|11

FABRICIANA DE LUCAS VDA. DE MUÑOZ. - Q.E.P.D. - Falleció el 27-XI-1975. - Su hermano: Mauricio De Lucas, hermana política: Josefa M. de De Lucas; sobrinos: Marjorie, Alberto y Marina; sobrinos políticos: Orlando Mandarin, Teresa Sisso y Víctor Quinteros, participan con dolor su fallecimiento e invitan al sepelio de sus restos. 28|11|C|671|28|11

FABRICIANA DE LUCAS VDA. DE MUÑOZ - Q. E. P. D. - Falleció el 27-XI-1975. - Sus amigos: Humberto Di Gregorio y Sra., Alberto Di Gregorio y Sra., participan con profundo pesar su fallecimiento e invitan al sepelio de sus restos. 28|11|C|630|28|11

FABRICIANA DE LUCAS VDA. DE MUÑOZ - Q. E. P. D. - Falleció el 27-XI-1975. - José Fernández Linares y Flia., participan con profundo dolor el fallecimiento de la madre de sus amigos y vecinos Andrés, Marcelo, Jacinto, Felipa y Pedro Muñoz e invitan al sepelio de sus restos. 28|11|C|625|28|11

FABRICIANA DE LUCAS VDA. DE MUÑOZ - Q. E. P. D. - Falleció el 27-XI-1975. - Martina Timoner Vda. de Gaya participa el fallecimiento de su amiga y vecina Fabriciana e invita al sepelio de sus restos. 28|11|C|625|28|11

FABRICIANA DE LUCA DE MUÑOZ (Rosa). - Q. E. P. D. - Falleció el 27-XI-75. - Mario Santos y Flia., participan con pesar su fallecimiento e invitan a acompañar sus restos. 28|11|C|605|28|11

FABRICIANA DE LUCAS VDA. DE MUÑOZ - Q. E. P. D. - Falleció el 27-XI-1975. - Antonio y Francisco Canizzaro, participan el fallecimiento de la madre de sus amigos e invitan al sepelio de sus restos. 28|11|C|662|29|11

FABRICIANA DE LUCAS VDA. DE MUÑOZ. - Q.E.P.D. - Falleció el 27-XI-1975. - Francisco Ivars y Román Lezaun y sus respectivas familias participan con profundo pesar su fallecimiento e invitan al sepelio de sus restos. 28|11|C|674|28|11

FABRICIANA DE LUCAS VDA. DE MUÑOZ. - Q.E.P.D. - Falleció el 27-XI-1975. - Los vecinos de la calle Necochea, familias de: O. Sánchez, María Teresa Pesoa, Ronesa, Caravaca, Mauricio Pérez, R. Alaniz, Díez, Guirao, Elina F. Tapia, De la Iglesia, López, Bauzá, Torres, Peruzzi, Francisco López, Zampiero, Montalto, participan con profundo pesar su fallecimiento e invitan al sepelio de sus restos. 28|11|C|673|28|11

FABRICIANA DE LUCAS VDA. DE MUÑOZ. - Q.E.P.D. - Falleció el 27-XI-1975. - Armando Ciani y Flia., participan con profundo dolor el fallecimiento de la futura abuelita de su hija Susana e invitan al sepelio de sus restos. 28|11|C|644|28|11

ANA MARIA BRACAMONTE

(Nené)

Q.E.P.D.

Falleció trágicamente en Córdoba el 27-XI-75

C.A.S.R. y B.P.

Sus padres: Raúl Domingo Bracamonte y María Pitossi; hermanos: Susana Beatriz B. de Tarquini y Jorge Raúl; hermano político, Enrique Tarquini; su prometido, Enrique E. Vila, sobrinos, primos, sobrinos y demás familiares, participan su fallecimiento e invitan al sepelio de sus restos que se efectuará mañana, a las 11 horas. Sus restos arribarán a Mendoza hoy, a las 16 horas aproximadamente. Servicio: Cochería San Miguel. 28|11|C|681|28|11

ANA MARIA BRACAMONTE (Nené) - Q.E.P.D. - Falleció trágicamente en Córdoba, el 27-XI-1975. - C.A.S.R. y B.P. - Lucila Hirigoyen de Estrella e hijos, participan con profundo dolor el fallecimiento de la hermana de su amiga Susana Bracamonte de Tarquini, e invitan al velatorio y sepelio de sus restos. 28|11|F|29803|28|11

ANA MARIA BRACAMONTE (Nené) - Q.E.P.D. - Falleció trágicamente en Córdoba, el 27-XI-1975. - C.A.S.R. y B.P. - Enrique Luis Tarquini y familia, participan con dolor su fallecimiento e invitan al sepelio de sus restos. 28|11|F|30375|28|11

ENRIQUE SCAZZOLA

Q. E. P. D.

Falleció el 27-XI-1975

C.A.S.R. y B.P.

Su esposa: Piera Ratti; su hija: Silvana Scazzola; hijo político Alberto Pedro Di Cesare; sus nietos: Alberto Enrique y Flavia Concepción; hermano Juan Scazzola; hermana política Ivonne Pérez; sobrino Juanito y demás familiares, participan su fallecimiento e invitan al sepelio de sus restos al cementerio de Maipú, hoy a las 10.30 hs. Casa de duelo: calle Chile 297. General Gutiérrez. Servicio: Cochería Timonieri, Calderón y López. Maipú. 28|11|F|29718|28|11

ENRIQUE SCAZZOLA - Q. E. P. D. - Falleció el 27-XI-1975 - C. A. S. R. y B. P. - Andrés Di Cesare, Américo Di Cesare y sus respectivas familias, participan con profundo dolor el fallecimiento del señor padre de sus sobrinos Silvana y Alberto, e invitan al sepelio de sus restos. 28|11|F|29719|28|11

ENRIQUE SCAZZOLA - Q. E. P. D. - Falleció el 27-XI-1975 - C. A. S. R. y B. P. - Ana María Pedratti vda. de Di Cesare, Osvaldo Darío Di Cesare, María del Carmen Francisconi de Di Cesare, Agustín Américo Francisconi, Catalina Manduca de Francisconi, Juan Carlos Manduca, Rosa Argentina Francisconi de Manduca y sus respectivas familias, participan con dolor su fallecimiento e invitan al sepelio de sus restos. 28|11|F|29719|28|11

ENRIQUE SCAZZOLA - Q. E. P. D. - Falleció el 27-XI-1975 - C. A. S. R. y B. P. - José Francisconi, Abelardo Palma, Héctor Francisconi, Enrique Varela y José Arturo Francisconi y sus respectivas familias, participan el fallecimiento del padre político de su amigo Alberto Di Césare, e invitan al sepelio de sus restos. 28|11|F|29719|28|11

ENRIQUE SCAZZOLA - Q. E. P. D. - Falleció el 27-XI-1975 - C. A. S. R. y B. P. - Juan Zamosa, Baldomera de Panella, Sebastián Cedro, Víctor Guardia, Ricardo Puebla, Manuel Lavilla, Jorge Elías, Luz vda. de Genco, Beatriz Ana Gómez, familia Fuentes, Domingo Fiochetti, Carlos Lana, Isidro Mezzabotta, Angel Cecconato, Rosa de Luna, Carlos Cornejo, Cristóbal Molina, Héctor Molina y sus respectivas familias, participan el fallecimiento del padre de su vecina Silvana, e invitan al sepelio de sus restos. 28|11|F|29719|28|11

CARLOS ANTONIO BRACCO

Q. E. P. D.

Falleció el 27-XI-75

Su desconsolada madre: Blanca Carrizo Vda. de Bracco; sus hermanos: Margarita, Víctor Hugo y Graciela; sus tíos: Leticia, Amelia, Elba Inés y Catalina y Ernesto, tíos políticos: Dora, Roberto, José; primos y demás familiares, participan con pesar su fallecimiento e invitan al sepelio de sus restos, hoy a las 17 hs. en el cementerio de la Capital. Casa de duelo: Chiclana 776, Las Heras. Mza. 27|11|C|692|28|11

SANTIAGO DOMINGO AMPUERO

Q. E. P. D.

Falleció trágicamente en la provincia de Santa Fe el 27-XI-75

Sus desconsolados padres: Nicéforo Ampuero y Matilde Arco de Ampuero; sus hermanos: Miguel, Ernesto, María Isabel, José Luis, Gladys y Sergio Ampuero; sus hermanas políticas: Magdalena Pino de Ampuero y Nilda Carlén de Ampuero; su prometida: Susana Aguilera y sus sobrinos: Roxana y Andrés Ampuero, participan con profundo dolor su fallecimiento. Sus restos llegarán hoy, a las 20 horas. Avenida Rodríguez Peña. 28|11|C|691|28|11

JUSTA ESCUDERO. - Q.E.P.D. - Falleció el 27-XI-1975. - Sus hijos: José F. Morales, Isaac Escudero, Nélida Escudero de Fernández; hijos políticos: Teresa F. de Morales, Nuncia S. de Escudero, Basilio Fernández; nietos: Juan Carlos Morales, Víctor Hugo Morales, Ana M. de González, Rosa M. de Cordone; Olga M. de Domizzi, Roberto Escudero, Elba Escudero y Armando Escudero; Carlos Fernández, Ceferino Fernández, Juan Fernández; nietos, bisnietos y demás familiares, participan su fallecimiento e invitan al sepelio de sus restos a efectuarse hoy, a las 11 horas, en el cementerio de la Capital. Casa de duelo: Bajada de Arrollabes 3011. Ciudad. Servicio: Cochería Valverde. Mendoza. 28|11|C|682|28|11

JUSTA ESCUDERO - Q. E. P. D. - Falleció el 27-XI-75. Su hijo: Fermín Isaac Escudero; su hija política: Nuncia Santilli de Escudero; sus nietos: Roberto, Elba y Armando, participan con profundo dolor su fallecimiento e invitan al sepelio de sus restos. 28|11|F|29801|28|11

JUSTA ESCUDERO - Q. E. P. D. - Falleció el 27-XI-75. Sus sobrinos: Elisa, Juan, Luis, Benigna y Dominga Barroso, participan con profundo dolor el fallecimiento de su tía e invitan a acompañar sus restos. 28|11|C|664|28|11

JUSTA ESCUDERO - Q. E. P. D. - Falleció el 27-XI-75. Vicente Foresi y María Elena Rosales de Foresi participan su fallecimiento e invitan al sepelio de sus restos. 28|11|F|29801|28|11

JUSTA ESCUDERO - Q. E. P. D. - Falleció el 27-XI-75. Juan Carlos Morales, Marta Bonil de Morales y bisnietos: Carina y Mauricio; Ana Morales de González, Norberto González, bisnieto Dieguito; Rosa Morales de Cordones y Juan Cordones, Víctor Hugo Morales y Vilma Rúpolo de Morales; Olga Morales de Domizi y Juan Carlos Domizi; Nazareno y Pedro Domizi y familias participan su fallecimiento e invitan al sepelio de sus restos. 28|11|F|29801|28|11

JUSTA ESCUDERO. - Q. E. P. D. - Falleció el 27-XI-1975. - Los compañeros de guardia Centro de Agua y Energía, participan con pesar el fallecimiento de la abuela de su compañero Juan Carlos Morales e invitan al sepelio de sus restos. 28|11|C|690|28|11

CAROLINA DEL CARMEN VALENZUELA DE ARGOMEDO - Q.E.P.D. - Falleció el 27-XI-75. - Su esposo, Héctor Gastón Argomedo; hijos: Gastón Patricio y Paula Francisca, y demás familiares, participan su fallecimiento e invitan al sepelio de sus restos al cementerio de Luján, hoy a las 11 horas. Favor que agradecerán. Casa mortuoria: Lamadrid 127, Luján. Servicio: Cochería Municipal, Luján. 28|11|R|29722|28|11

CAROLINA DEL CARMEN VALENZUELA DE ARGOMEDO - Q.E.P.D. - Falleció el 27-XI-75. - Familias de Freijó, Mosquetti, Bilbao, Quevedo, Nasif, Almeida, Alániz, Forestier, González, Francisca de Najurieta, Escudero, Di Marco, Miguel Najurieta, Sacalobid, Vega, Solis, Giunta, Castilo, Solis, Encina, Vegas, Alvarez, Herrera, Ingrassia, Brian, Méndez, Robbio, Crescitelli, Najurieta, Pizarro, Núñez, Carmona, Frigolé y Della Bianca, participan con pesar el fallecimiento de su apreciada amiga y vecina e invitan al sepelio de sus restos. 28|11|F|27995|28|11

UBALDINO FRANCO FUNES. Q.E.P.D. - Falleció el 27-XI-75 Sus hijos: Ricardo, Juana, Isabel y Rosa; sus nietos: Carlos, César, Esther, Marta, María, Mirta, Sonia, Rosa, Elena, Chicha, Angélica, Gerardo, Porota, Aselso, Callio, Raúl, Antonio, Orlando y Chiquita y demás familiares participan con dolor su fallecimiento e invitan al sepelio de sus restos hoy a las 10 hs. en el cementerio de Rivadavia. Casa mortuoria: Pascual Comeglio s|n. Ciudad de Rivadavia. 27|11|C|14199|28|11|A|D

UBALDINO FRANCO FUNES. Q.E.P.D. - Falleció el 27-XI-75. Sus nietos: Chicha, Gladys, Elena, Raúl Angélica, Angel, Elsa, Orlando, Porota, Antonio, Ester, Martha, María, César, Margarita, Carlos, Delia, Silvia, Mingo, Gerardo, Martha y Celso, |ausentes), participan su fallecimiento e invitan al sepelio de sus restos. 28|11|F|27991|28|11

UBALDINO FRANCO FUNES. Q.E.P.D. - Falleció el 27-XI-75. Carlos Walter Salomón y flia., participan su fallecimiento e invitan al sepelio de sus restos. 28|11|F|27991|28|11

ISABEL DOMINGUEZ VDA. DE DIEZ. - Q.E.P.D. - Falleció el 27-XI-75. - Su hija: Olga Encarnación Díez; sus hermanos: Encarnación y Antonio; sus hermanas políticas: Angela Mira y Julia de Domínguez, sobrinos, primos y demás deudos participan su fallecimiento y que sus restos recibirán sepultura hoy a las 11 hs. en el cementerio de Godoy Cruz. Casa de duelo Soler

El embajador del Líbano arriba mañana

Para las 9 de mañana está previsto el arribo al aeropuerto internacional El Plumerillo, del embajador de la República del Líbano en la Argentina, doctor Fouad Turk.

El diplomático permacerá sólo unos momentos en nuestra ciudad, partiendo luego en una caravana de sus connacionales, encabezada por el cónsul del Líbano en Mendoza, señor Antonio Dumit, hacia la provincia de San Juan. En la capital vecina, el doctor Turk asistirá a los festejos preparados por la Sociedad Libanesa de Socorros Mutuos de San Juan, al cumplir las bodas de diamante de su fundación.

El embajador del Líbano retornará a Mendoza el domingo. A las 20, ofrecerá en esta ciudad una disertación exclusiva para libaneses e hijos de libaneses, sobre la situación actual de la República del Líbano. Posteriormente emprenderá regreso a la Capital Federal.

Sus 23 años celebra una cooperativa

Cumple mañana 23 años de actuación en el medio la Cooperativa de Instaladores de Gas, Constructores de Obras Sanitarias y Anexos de Cuyo Limitada (CIGOSA).

Con tal motivo, los directivos de la entidad han organizado distintos actos, que darán comienzo con la recepción de delegaciones similares de la Capital Federal, Mar del Plata, Córdoba, La Plata, Olivos, Rosario, Morón, Quilmes, Buenos Aires, Neuquén, Tandil y de la República del Uruguay, que arriban a nuestra Provincia con el propósito de estrechar vínculos de amistad con la entidad local.

Los festejos culminarán con una cena que será servida mañana a las 21.30 en las instalaciones de Bodegas Gaberione S.A., en Maipú.

Fin de curso en colegios secundarios

Numerosos colegios secundarios, oficiales y privados, han preparado actos de fin de cursos y de agasajo a los egresados.

Entre los establecimientos con ese motivo figuran los sique han preparado ceremonias guientes:

"Sagrado Corazón"

El acto organizado por este colegio se hará el domingo a las 10, en el Cine América. Comenzará con el Himno Nacional y luego se escuchará al Quinto de Metales de la Escuela Superior de Música, de la UNC. En seguida se hará la proclamación de las egresadas y por último hablarán la profesora Elena Moreno de Macía y la egresada Mónica Figueroa.

Las nuevas bachilleres son: Olga Aubone, Ana Giroldi, Susana Granda, Viviana Martínez, Teresita Gabrielli, Mónica del Carmen López, Guadalupe Rodríguez, Viviana Zaragoza, Nora Pons, Marta Montalto, Leticia Pérez Caffe, Adriana Barea, Adriana López, Viviana Hoffman, Blanca Palero, Stella Villarreal, Leonor Mafucci, Alicia Ruiz, Ana Rilli, Viviana Medrano, Silvia Magnani, Josefina Pagano, Silvia Moreno, Angela López, Ana Bevilaqua, Margarita Canet, Mónica Figueroa, Leda Marenco, Mirta Arata, Andrea Araya, Raquel Serruya, Nelly Rodríguez, Elsa Martín, Patricia Navarro, Susana Femenías, Ana Jorquera y Patricia Sosa.

"Alberto Schweitzer"

La colación de grados de los peritos mercantiles egresados de este colegio se hará mañana a las 19 en el Templo Metodista, de Espejo 423. Los egresados son: Lelia Cristina Benimelli, María Celia Iluminatti, Patricia Mónica Mauri, Susana Moll, Cristina Encarnación Ortiz, Estela Miriam Pérez, María Elena Zalazar, Carlos Julio Alvarez, Fernando Rubén Baeza, Miguel Angel Carón, Héctor Daniel Carrizo, Luis Guillermo Cavecedo, Raúl A. Fernández, Oscar Angel Gambino, Gerardo Marcelo Gómez, Jorge Luis Hannoum, Carlos Alberto Martínez, Javier Emilio Puebla, José Luis Taboada y Miguel Angel Terranova.

"San Luis Gonzaga"

Los actos en este colegio comenzarán hoy a las 10, con una misa. La ceremonia de fin de curso tendrá lugar el 5 a las 18,30. Los egresados de este colegio son: Enrique Adur, José Amadei, Arturo Berazategui, Edgardo Bértolo, Héctor Cocconi, Héctor Degarbo, Antonio Duplancic, Javier Dussel, César González, Marcelo Guzmán, Hugo Marcheta, Carlos Montenegro, Rafael Quero, Carlos Padín, Ricardo Pagliara, Martín Palero, Diego Pérez, Juan Ramírez, Julio Rodríguez, Federico Rogé, Guillermo, Romero, Carlos Romero, Carlos Rutini, Daniel Sanz, Ricardo Sopeña, Miguel Slaibe, Orlando Sosa, Pablo Stharinger, Jaime Vallés, Eduardo Vallone y Omar Vera.

"Nuestra Señora de la Consolata"

Hoy a las 21, en la parroquia San Mauricio, comenzarán con una misa los actos de fin de curso en este instituto.

Los integrantes de esta segunda promoción son: Alicia Silvia Abraham, Hugo Mario Alvelda, Estela Olga Blanco, Perla Esmeralda Buonamico, Nancy Estela Bustos, Griselda Aida Castro, Mabel Cortenova, Mirta Liliana Chavarría, Martha Noemí Chávez, Miriam Beatriz Echegaray, Oscar Orlando Funes, Oscar Alberto García, Roberto Gil, Ricardo Alberto Godoy, Julia Leonor Morcillo, Ethel Alicia Murgo, Orlando Guillermo Morón, Daniel Domingo Nacif, Susana Elizabeth Ortiz, Cristina del Carmen Puebla, Gladys Cristina Sánchez, Eduardo Walter Suárez, Iris Concepción Villalba, Silvia de Lourdes Volpe y Gladys Edith Wamba.

"Molinero Tejeda"

Esta escuela de Las Heras, realizará su colación de grados hoy a las 21 en el salón de actos de la Municipalidad de Las Heras.

Los peritos mercantiles egresados son: Miguel Angel Alastra, Rodolfo G. Almada, David Avila, Silvia Aballay, Nancy del Carmen Arancibia, Italo Brasolín, Rosa Bertran, Sonia Bordón, Jorge Luis Caballero, Mario Hugo Catalini, Ruth María Cabrera, Angel Manuel Díaz, Víctor Hugo Elía, Pedro A. Farías, Gladys Cristina Flores, Mabel Beatriz Funes, Eduardo Galiano, Ciro R. Gordillo, Julio R. Guevara, María Dalinda García, Juana Angela Gilbert, Emilio Ernesto Hidalgo, Silvia Elizabeth Krislao, Eduardo Longone, Néstor Ignacio López, Héctor Lúquez, Juan Carlos Morganti, Francisco Morales, Ana María Maza, Norma Beatriz Menniti, Magdalena Molinari, Silvia Navarro, Eduardo Pérez, Felipa Elena Quiroga, Francisco Ramos, Juan Carlos Redondo, Enio Lucio Rossi, Silvia Virginia Ramos, Enriqueta Rodríguez, Marta Raquel Sarmiento, José E. Sendra, Mirta Gloria Stember y Carlos E. Viciana.

"San Buenaventura"

Hoy a las 21 realizará este colegio el acto de fin de curso y colación de grados de la 7ª promoción de peritos mercantiles. En esa oportunidad se entregarán los boletines de calificaciones.

Liceo Agrícola "Domingo F. Sarmiento"

El acto de finalización del curso lectivo y despedida de los bachilleres enólogos 1975, realizará este establecimiento el domingo a las 9.15 en el cine Selectro.

Hoy a las 22 se hará la cena y baile en honor de los egresados, en Chacras de Coria. Las tarjetas deben ser retiradas de la secretaría del establecimiento.

Educacionales

Escuela Nº 16 -BT- de Auxiliares de Farmacia y Laboratorio. — Hoy deben rendir cuenta los alumnos que tienen bonos de contribución, ya que el sorteo se realizará mañana.

Escuela -BM- Nº 1 "Fray Luis Beltrán". — La misa de fin de cursos será oficiada mañana, a las 9.30, en la basílica de San Francisco. Las alumnas deben concurrir a las 9, al local del establecimiento.

También se informó que las solicitudes de permisos de exámenes previos y libres se entregarán de 8 a 12. Los exámenes comenzarán el lunes, a las 7.45.

Escuela -BT- Nº 11. — Comunicó esta escuela de Las Heras que los exámenes previos libres y por equivalencia, se tomarán a partir del lunes. Las tarjetas para la cena de egresados deben ser retiranció que las libretas de calificaciones serán entregadas el 3, de 10 a 12 y de 15 a 17.

Los alumnos de 1er. año, 4ta. división, deben concurrir a la escuela hoy, de 15 a 17.

Obra Social para la Actividad Docente. — El consejo local de esta dependencia comunicó a sus afiliados que a partir del lunes, y durante el receso escolar, la atención al público se hará de 7.30 a 12.30.

Escuela Nº 8 -BM- "Paula A. de Sarmiento". — Esta escuela de Maipú ha citado a todo el alumnado para hoy, a las 10.

Escuela Nº 101 "Jorge A. Calle". — Comunicó esta escuela que el sorteo de los bonos de contribución que debía realizarse hoy, ha sido postergado para el 13 de diciembre.

Colegio "Corazón de María". — Fueron seleccionados los trabajos que participaron del concurso literario realizado en este colegio. Los premios correspondieron a los siguientes alumnos: 1er. premio, a Pilar Jara, de la Escuela "Julio César Raffo de la Reta"; 2º), a Gustavo Flores, del Colegio "San Buenaventura"; 3º), a Martha M. Rivero, del Colegio "María Auxiliadora"; 4º), a Mónica Buj, de la Escuela "Patricias Mendocinas"; 5º), a Melisa Verzini, del ICEI; 6º), a Marcela Fainstein, de la Escuela "Hipólito Yrigoyen" y 7º), a Viviana Rodríguez, del Colegio "Corazón de María".

Unión Docentes Argentinos. — Esta entidad comunicó a sus afiliados interesados en los planes turísticos y en especial a quienes ya se han inscripto, que ha recibido los formularios para grupos familiares. Los interesados deben concurrir a San Martín 1154, Godoy Cruz.

Habrá concentraciones de docentes nacionales

Supervisión de Escuelas Nacionales comunicó personal titular y suplente que se realizarán concentraciones para tratar aspectos que hacen a la calificación del personal, concursos, traslados y permutas, en las fechas y lugares siguientes Gran Mendoza, el 3 en el Hogar Escuela Nº 16; en San Martín, el 5 en la escuela Nº 17; en Rafael, en la escuela Nº 97, el 10, y en General Alvear, el 10, en la escuela Nº 2 En todos los casos las reuniones de titulares se harán a las 8,30 y de los suplentes a las 10. En Tunuyán la concentración de titulares y suplentes se hará el 11, a las 10, en la escuela Nº 12

Becas para profesoras de música. — Las profesoras de música interesadas en las becas que ofrece la O.E.A. para cursos que se dictarán en Santiago de Chile el año próximo, pueden obtener mayor información en Supervisión Seccional de Escuelas Nacionales.

Escuela Próceres de la Independencia — El sorteo de los bonos de contribución fijado para mañana ha sido postergado para la última jugada de abril de 1976 por la Lotería de Mendoza.

Escuela "Gustavo Martínez Zuviría". — El domingo a las 11 jugarán en esta escuela los primeros equipos de básquet de los clubes Atenas y Anzorena, a beneficio de las entidades periescolares.

Directores de Luján. — Los directores de las escuelas de Luján que no tengan los certificados de 7º grado, deben retirarlos de inmediato de la Escuela "Juan José Paso", de Mayor Drummond.

Escuela Nº 59 "Caseros". — Los alumnos de 5º, 6º y 7º grados, deben concurrir a la escuela, el lunes, a las 8, a fin de realizar ensayo de la exhibición gimnástica que se hará el 3.

Escuela "Domingo Faustino Sarmiento". — La comisión cooperadora de esta escuela, comunicó que el sorteo de los bonos de contribución ha sido postergado hasta nuevo aviso.

Escuela Coral Nº 2 "Pequeños Cantores de Maipú". — A los alumnos de esta escuela coral se ha citado para hoy, a las 15.30.

Especialistas del INTA informaron sobre las actividades.

Fruticultores sudafricanos visitaron Estación del INTA

Visitaron la Estación Experimental Regional Agropecuaria Mendoza del INTA, en la mañana de ayer, los integarntes de la delegación de fruticultores sudafricanos pertenecientes a la Cape Pomological Association.

Fueron atendidos por el ingeniero agrónomo Carlos C. Benavídez, jefe de campo experimental; el ingeniero agronomo José F. Carretero, supervisor de área en extensión; el ingeniero agrónomo Juan José Camba, coordinador regional de fruticultura y otros especialistas en la materia.

El ingeniero Benavídez hizo conocer prevemente la naturaleza de los trabajos que el INTA desarrolla en la región, tanto en investigación como en extension. Luego, acompañados por un grupo de técnicos locales, recorrieron los cultivos experimentales y laboratorios del establecimiento.

Posteriormente visitaron algunos establecimientos de los principales viñedos y bodegas de la Zona Este y se trasladaron a la Subestación Experimental Agropecuaria Junín, donde se conducen fundamentalmente planes de trabajo relativos a frutales de carozo y a uvas de mesa.

Para hoy se ha previsto la visita a la Estación Experimental que el INTA posee en La Consulta— y luego al grigohorticultura— y luego al frigorífico Aconcagua y a la finca fruticola Ruano, donde les será servido un almuerzo.

Irrigación registra escasa recaudación

Aumentos de cánones de riego para 1976

Consejeros del Departamento General de Irrigación se entrevisitaron ayer con el interventor federal, general (RE)., Pedro León Lucero.

Concurrieron a la reunión los señores Alberto Ghilardi, del río Mendoza; Oscar Maestri, del río Alto Tunuyán; José Di Rico, del Tunuyán Inferior y Vicente Russo, del río Diamante.

Tras presentarle los saludos. le xpusieron varias inquietudes relacionadas con la marcha del Departamento de Irrigación. Pusieron de manifiesto la escasa recaudación lograda para esta altura del año en concepto de cánones de riego. Dijeron que recién se ha obtenido un 25% del total de las deudas situación que impide el normal funcionamiento y atencion de los cauces de riego. También se dialogó en torno de los aumentos que experimentarán estas tasas en el añ opróximo.

Se convino con el general Lucero en realizar una nueva reunión en fecha próxima para tratar más extensamente este tema y otros que hacen a la marcha de la institución. También dejaron en manos del interventor, una carpeta con antecedentes del caso río Grande, con el objeto de que el delegado federal posea la mayor cantidad de informacion sobre el particular.

Congreso de publicidad

Posteriormente, el general Lucero recibió a miembros del XXV Congreso Mundial de la Publicidad, a realizarse en mayo en nuestro país.

Sobre ese tópico conversaron con el interventor el presidente de la comisión de interior, señor Orlando Terranova; el delegado en Mendoza, señor Tamaro Rizzuto, y el presidente de la Asociación Mendocina de Agencias de Publicidad, señor Francisco Martínez Parra.

Los visitantes presentaron sus saludos y le informaron de la participación que Mendoza tendrá en ese congreso.

Actos de fin de curso en Ntra. Sra. del Rosario

Hoy comenzaran los actos celebratorios de la colación de grados correspondiente a la segunda promocion de bachilleres 1975 del Instituto de Nuestra Señora del Rosario de Pompeya, en calle Patricias Mendocinas 3331, ciudad.

Ese día, a las 20.30, habrá misa de acción de gracias en la capilla del instituto, a cargo del R. P. Antonio Pena; a las 21, agasajo a las egresadas por las alumnas del instituto.

Pasado mañana, sábado, a las 21, lunch en honor de las bachilleres en el instituto.

El domingo 30, se realizará el acto académico en el salón de actos del Colegio de la Compañía de María. A las 10.30 comenzará con la recepción de autoridades, presentación de la bandera de ceremonias; Himno Nacional Argentino; actuación del coro del instituto, dirigido por la profesora, señorita Alicia Herrera; expresion corporal por las alumnas de 4º año, dirigido por la profesora señora Edit C. de Lazo; entrega de la bandera de ceremonias a la alumna de mejor promedio de 5º año; entrega de diploma de bachiller a las egresadas; entrega de medalla de honor a la egresada de más alto promedio y medallas recordatorias a las egresadas fundadoras del instituto; palabras de una egresada y finalmente hablará la rectora, Hermana Elvira.

Asistirá la madre general de la Congregación de Buenos Aires, Hermana María Araceli de Jesús; superiora del instituto, Hermana Sara de Santa Inés; rectora del instituto, Hermana Elvira del Corazón de María; y secretaria del instituto, Hermana María Amada de Jesús.

Integróse la Comisión Vitivinícola

El Ministerio de Economía dictó la resolución Nº 525, por la que se renueva la Comisión Asesora Vitivinícola, como consecuencia del cambio de titular de esa cartera.

Sus miembros serán presididos por el subsecretario de Agricultura y Ganadería de la Provincia, ingeniero Carlos J. Fischer y, en su ausencia por el subsecretario de Industria, Comercio y Minería y la integraran el director de Industrias, director de Agropecuaria, el contador William Rubén Vilchez, licenciado Arnold Rubén Simoni, contador Alejandro Samsó, señor Carlos Magni y un asesor letrado del Ministerio de Economía.

Aclaración de la Juventud Sindical

La mesa provincial de la Juventud Sindical Peronista a conocer un comunicado para aclarar a la opinión pública a los peronistas en particu que la persona que usó el nombre de la organización en u cena realizada en Rivadavia nada tiene que ver con la entidad, que no envió representante alguno a dicha cen Añade que "por otra parte, debe recordar que Juventud Sindical Peronista entiende que no ha llegado todavía la hora de los discursos. Por el contrario, estamos empeñados en aprender y trabajar bajo la dirección de los sabios y prudentes dirigentes del movimiento obrero organizado".

Puntualiza luego que "no llama poderosamente la atención que quien se autotitule representante de Juventud Sindical, se atreva a criticar a dirigentes de la CGT, 62 Organizaciones y los cuerpos orgánicos del Movimiento Nacional Justicialista. Tal vez haya olvidado entre otras cosas —agrega— que esos dirigentes que pretende difamar son los que durante 18 años conformaron el único bastión del peronismo en la Argentina y los que con su lucha permanente y su lealtad incuestionable posibilitaron el regreso triunfal de nuestro líder a la Patria".

Inscriben a aspirantes a la docencia

El Ministerio de Cultura y Educación, a cargo de la Dirección General de Escuelas, informó que durante el mes de diciembre próximo, inscribirá a los aspirantes a ingreso en la docencia en enseñanza común y especialidades, según la letra inicial de apellido de soltera, de acuerdo con el siguiente detalle:

Día 1º, letra A; 2, B; 3 y 4, C y CH; 5, D y T; 9, E y F; 10, G; 11, H, L y LL; 12, I, J, K, N, Ñ y O; 15 y 16, M; 17, 18 y 19, San Rafael, General Alvear y Malargüe; 22, P; 23, Q, U, V, W, Y y Z; 26, R, y 29 S.

Agrega que quienes el día de la inscripción no tuvieran la hoja conceptual firmada por los inspectores, podrán presentar la calificación correspondiente al presente año en la planilla de remplazos. Los docentes que finalizaron sus estudios en 1975, podrán inscribirse con certificación provisoria de título en trámite. La Mesa Calificadora de Méritos acordará valor a los antecedentes calificables establecidos en el artículo 128, decreto 85/59, reglamentario de la ley 2476. No se requerirá estampillado en la solicitud de inscripción.

Zona Este

San Martín

Cayó granizo en una extensa zona

Procuran establecer daños

SAN MARTIN. — Se entrevistó en el Radar de San Martín, al ingeniero Julio Enrique Reynoso, a cargo de la Estación, para que suministrara datos sobre la tormenta de granizo registrada ayer en la zona. Al respecto el ingeniero Reynoso explicó a LOS ANDES que poco después de mediodía se observó en el radar una nubosidad con granizo hacia el sudeste de San Martín.

Se advirtió una extensa línea de tormenta de fuerte intesidad, desde la precordillera —unos 90 kilómetros hacia el Este— ubicada en esos momentos a 46 kilómetros de San Martín (siempre en la dirección sudoeste que mencionamos). La línea iba del sudoeste hacia el noroeste, dejando precipitaciones de lluvia y granizo. Esa línea llegó a San Martín a las 15.50, y a las 15.55, se desencadenó la tormento de granizo. Primero fue en seco, de tamaño aproximado a un centímetro. Posteriormente a esa precipitación, se produjo otra caída a las 16.05 con granizo de un diámetro de aproximadamente 4 centímetros y en algunos casos hasta más. Esto duró poco tiempo y la tormenta siguió con rumbo al sudoeste y la línea llegaba en su desplazamiento hasta Córdoba.

Las zonas afectadas fueron Maipú, Luján, Rivadavia, Junín, Santa Rosa, San Martín y Lavalle. No se ha podido analizar bien los daños causados, pero según el radar se estima que el fuerte de tormenta de granizo ha caído en las adyacencias del dique Medrano y Carrizal. Es decir, en zonas de poco cultivo.

La zona noroeste de San Martín quedó un poco marginada de la tormenta. La cantidad de agua caída fue de 3 milímetros. Luego se recabó Información en las distintas seccionales del Este las cuales nos dieron los siguientes datos: negativos en La Paz, Santa Rosa, Junín, Rivadavia, Palmira. Solamente en San Martín, en los alrededores de la ciudad, zonas de San Pedro, Alto Salvador y La Colonia, los daños se estiman en un primer momento en un 10 por ciento.

San Juan

Llegarán hoy funcionarios de la Nación

SAN JUAN. — Hoy llegarán a esta ciudad funcionarios de la Secretaría de Desarrollo Industrial, de la Corporación para la Pequeña y Mediana Industria y del Banco Nacional de Desarrollo, quienes mantendrán reuniones de trabajo y recibirán a empresarios de San Juan.

La comitiva, que llegará hoy desde Mendoza, estará presidida por el secretario de Desarrollo Industrial, ingeniero Luis Vasallo.

Las autoridades de la Corporación para la Mediana y Pequeña Empresa (COPYME), encabezadas por su presidente, sesionaran en San Juan. Luego de saludar al gobernador, profesor Eloy P. Camus, mantendrán entrevistas con la Federación Económica y con la CGT Regional.

Como se sabe, la COPYME tiene como función principal la asistencia y promoción de la pequena y mediana empresa y se halla empenada en planes de estudio, asesoramiento y apoyo para el sector.

En los próximos días, se anunció, se integrará el directorio de la corporación con representantes regionales, entre ellos uno de la zona de Cuyo.

Ademas, la delegación visitante se propone documentarse sobre la situación de la vitivinicultura y la mineria de San Juan.

Alicia del Rosario Calleja

Reina de los no docentes de la UNC

Visitó nuestra redacción la reina del personal no docente de la Universidad Nacional de Cuyo, Alicia del Rosario Calleja, de 22 años, elegida en el marco de la celebración del Día del no Docente, fiesta organizada por el Sindicato del Personal de la UNC.

La señorita Calleja, de 1,70 metro de estatura, cabellos negros y ojos verdes, es administrativa de la Escuela Superior de Teatro y cursa estudios en el Profesorado de Ciencias Naturales.

La soberana, que concurrió acompañada por el encargado de prensa y relaciones públicas del sindicato, Gabriel José Andrade, recibió como premios por su designación, 10.000 pesos, dos pasajes de ida y vuelta a Chile y otros obsequios.

Fue elegida reina durante una cena a la que asistieron el rector de la UNC, Otto H. Burgos; el ministro de Cultura y Educación de la Provincia, licenciado Rodolfo Mendoza, decanos de diferentes facultades y dirigentes gremiales, quienes fueron recibidos por los directivos del Sindicato del Personal de la UNC, encabezados por su secretario general, Carlos A. Orozco.

Alicia del Rosario Calleja, representando a la Escuela Superior de Teatro, obtuvo 52 votos; la representante de Ciencias Agrarias, Matilde Angélica Muñoz fue consagrada primera princesa y Ana María Dragani, por la Escuela Superior de Música, segunda princesa.

Concierto en bodega

Bajo la dirección de su titular, el profesor José Felipe Vallesi, ofrecerá un concierto hoy, a partir de las 21, en la Bodega Arizu, San Martín 1515. Godoy Cruz, el Coro Universitario de Mendoza. Esta presentación ha sido organizada por el Sindicato del Personal de la Universidad Nacional de Cuyo, en adhesión a los festejos del "Día nacional del personal no docente universitario".

El programa comprende obras de Palestrina, Gallus, Victoria, Passerau, Gastoldi, Zardini, Aranguiz-Thompson, Juan del Encina, Johnson, Barros, Villalobos, Troilo-Manzi, Cobián y Rosáenz-Sosa. El público tendrá libre acceso.

Se cumplirá hoy la 2a. etapa del Operativo Sabin

Hoy y mañana se cumplirá en nuestra provincia la segunda etapa del Operativo Sabin; se aplicará nuevamente la vacuna antipoliomielítica a los niños de entre dos meses y cinco años de edad y a las embarazadas desde el quinto mes de gestación en adelante.

Como en anterior oportunidad, funcionarán puestos de vacunación fijos y móviles: los primeros, en centros de salud y hospitales, escuelas nacionales, provinciales y privadas, instituciones de bien público y en diversos puntos de la via pública; los puestos o brigadas móviles, por su parte, recorrerán villas inestables y zonas alejadas de los centros asistenciales y escuelas.

En los establecimientos asistenciales y puestos públicos se vacunará hoy y mañana, en horario de 8 a 20; en las escuelas, el servicio se atenderá hoy, de 8 a 20 y mañana, de 8 a 12.

Según informaron las autoridades sanitarias de la Provincia, se dispone de 200.000 dosis y se recordó a los padres que deben llevar a sus niños para la inmunización. Se espera superar el porcentaje alcanzado en octubre pasado, que fue del 81 por ciento.

Para contar con una adecuada organización del operativo, se ha designado a jefes de zona, pertenecientes a los establecimientos asistenciales del lugar, quienes son los responsables de la vacunación. Dependerán de esos jefes otros encargados de centros y escuelas. El operativo proseguirá la semana próxima en las zonas de campaña que no sean cubiertas en estas dos jornadas.

Escuelas nacionales

La Supervisión Seccional de Escuelas Nacionales comunicó a los directores de su jurisdicción que de acuerdo con la coordinación con la Subsecretaría de Salud del Ministerio de Bienestar Social, se debe cumplir el Operativo Sabin, hoy de 8 a 20, y mañana de 8 a 12, de acuerdo a las disposiciones preestablecidas.

Vehículos

La Intervención Federal dispuso que a partir de la cero hora de hoy y hasta las 24 de mañana, queden afectados al Operativo Sabin 40 automóviles oficiales, cuyas características aseguren mayor eficacia operativa en las zonas donde deban actuar.

La secretaría general de la intervención procederá a seleccionar y concentrar en la estación de servicio oficial los automotores y su personal de conducción, según dice la información oficial.

Entidades de bien público

Club de Leones de Mendoza Centro. — Informó que una comisión del Comité de Damas concurrió a la escuela Nº 2 "Carmen Ponce de Videla", para hacer entrega de una donación de calzado a los alumnos del establecimiento. Las damas fueron recibidas por la directora de la escuela, señora Nelly Mayorga de López y personal docente.

Por otra parte informó la entidad que recientemente, en la finca del doctor Saverio Pelaia, socio del club, se realizó una reunión de camaradería y se sirvió un asado a la criolla; los fondos recaudados se destinaron a las obras de bien público que realiza el Comité de Damas.

Club de Leones de Mendoza. — Mañana desde las 8.30 se realizará la segunda reunion del gabinete del distrito 0-1 de los Clubes de Leones, que corresponde a las provincias de San Luis, Córdoba y Mendoza. Asistiran autoridades del gabinete que preside Héctor Luis A. Moscoso, y se analizará la marcha de los 53 clubes que lo componen.

Por otra parte, mañana a las 18.30, con motivo del "Año Internacional de la Mujer', se realizara un foro leonistico de homenaje a las damas, en el local de Colón 426 de Ciudad. El acto esta organizado por la gobernacion del distrito 0-1 y se desarrollaran temas de actualidad referidos al leonismo. Los disertantes son integrantes del gabinete y participarán miemoros de todos los clubes de la Provincia.

Rotary Club Fray Luis Beltrán. — Los socios de esta entidad se reunirán esta noche a partir de las 21.30, en su sede habitual.

Universidades

Antropología escolar

Exámenes. — Los alumnos del antiguo plan de estudios que adeudan materias, podrán rendirlas, como último plazo, en diciembre. Las inscripciones se recibirán hasta hoy.

Facultad de Humanidades y Ciencias de la Educación. — En esta facultad ha comenzado la inscripción para los cursos de orientación profesional que se dictarán en febrero y marzo. Los cursos incluirán las siguientes asignaturas: Introducción a la psicología, introducción a la filosofía, problemática educativa y metodología de estudio e iniciación universitaria. Los interesados deben concurrir a Salta y Lavalle, de 18 a 20.30.

Escuela de Fonoaudiología. — Los egresados de esta escuela pueden retirar de secretaría, de 16 a 20, las carpetas de seminario.

Católica Argentina

Facultad de Ciencias Económicas "San Francisco". — Hoy, a las 19.30, se hará el acto de entrega de los diplomas correspondientes al curso de Actualización Impositiva, que se dictó durante los meses de agosto, setiembre y octubre.

Ciclo cultural en el Museo Tellechea

Hoy comenzará el ciclo cultural preparado por la Fundación "Antonio Castro", Departamento Museo "Profesor Manuel Tellechea", con motivo de cumplirse en diciembre su primer aniversario.

Los actos se realizarán en los jardines de su sede, en Irigoyen 151 de ciudad y cuentan con el auspicio de la Dirección Provincial de Turismo y la colaboración de la Comuna de la Capital y Agua y Energía de la Nación.

Se iniciarán hoy a las 20.30, con una conferencia del profesor Mariano Gambier, director del Museo Arqueológico de San Juan, sobre "Investigaciones arqueológicas en la región de Cuyo". Será ilustrada con diapositivas y se exhibirá como primicia una película documental en colores, especialmente filmada por la televisión japonesa en zona de San Juan. Se mostrará por primera vez también, una reliquia incaica de plata, producto de las investigaciones del profesor Gambier. El disertante será presentado por el doctor Roberto Zubiría, secretario general de la Asociación Cuyana de Antropología de Mendoza.

El sábado, a las 22, dará un concierto comentado, en adhesión a los festejos, la Orquesta Juvenil de la Escuela Superior de Música de la U.N.C., compuesta en su totalidad por alumnos de esa casa de estudios, con la ejecución de la Sinfonía Nº 8 (inconclusa) de Frank Schubert, bajo la dirección del maestro Wáshington Barraquero. Los comentarios estarán a cargo del director. La entrada en los dos casos, será libre.

Culto católico

Comité Arquidiocesano de la Pastoral Matrimonio y Familia. — Invitó a las comisiones de pastoral de los movimientos e instituciones laicas y delegados parroquiales, a participar de un encuentro que tendrá lugar hoy a las 20.30 en la facultad de San Francisco, calle Patricias Mendocinas 1475, capital. En la reunion se proseguirá explicando los objetivos, medios de ejecución y pautas de acción propuestas por el comité nacional para la pastoral Matrimonio Familia.

Herrajes KING
Saluda en su primer aniversario a:
ESTABLECIMIENTOS LUIS RIBOLI S.R.L.
RUBILAR 3132-MENDOZA

MADERERA CORRENTINA S. A.
Saluda en su primer aniversario a:
ESTABLECIMIENTOS LUIS RIBOLI S.R.L.
RUBILAR 3132-MENDOZA

MAR del PLATA a su alcance
MUTUAL FERROVIARIA
* Habitaciones con baño privado
* Medios de transportes a elección.
MUTUAL DE AYUDA ENTRE EL PERSONAL DIESEL DEL F. C. G. S. M. Ltda.
EUSEBIO BLANCO 450 Mza.
Tels. 253915 - 217570

LEA EN
EL AUTENTICO
Bidegain:
La proscripción del peronismo auténtico.
Dos visiones de la crisis:
Calabro y Cámpora.
Las tendencias en el Ejército:
Lanusse, Videla, López Aufranc.
La Historia de las AAA.
Suplemento especial:
Primer Congreso del Partido Auténtico.
Ya apareció

MUNICIPALIDAD DE LA CAPITAL
Señor Contribuyente:
PAGUE BENEFICIANDOSE
COMERCIO • INDUSTRIA
PUBLICIDAD • PESAS Y MEDIDAS
MOTORES Y CALDERAS
5% de descuento
HOY VENCE
abone en: BANCO DE MENDOZA
BANCO DE PREVISION SOCIAL DIRECCION DE RENTAS
MUNICIPALIDAD DE LA CAPITAL - 9 de Julio 500 - Mza.

Elección Colegio de Abogados
Grupo: "UNIDAD Y ACCION"
Se debe consolidar una conducción y acción gremial. El Colegio de Abogados no es instrumento de nadie y está al servicio de todos.
Presidente ....: Dr. Pedro José Lella
Vice-Presid. 2º: Dr. José Antonio Salas
Vocales Titul. 1º: Dr. Angel Ferrer
2º: Dra. Saquina Surballe
3º: Dr. Gerardo Aníbal Calvo
4º: Dr. Juan Luis Miquel
Vocales Supl. 1º: Dr. Fermín Arnaldo Pedroza
2º: Dra. Stella M. D'Gregorio de Neme
3º: Dr. Jorge Herman Cremaschi
Acto electoral: Palacio de Justicia - Salón de actos Suprema Corte Hoy 28 de Noviembre, de 18 a 22.
28|11|C|557|28|11

A.T.S.A.

FILIAL MENDOZA

La Asociación de Trabajadores de la Sanidad Argentina A.T.S.A. - Filial Mendoza, informa a sus afiliados que a partir del día 29 de Noviembre de 1975 se procederá al sorteo de las plazas adjudicadas a la Provincia en los Hoteles de F.A.T.S.A. de Mar del Plata, La Falda y Buenos Aires.

Dado el limitado cupo que le corresponde a la Filial Mendoza, y considerando que es justicia permitir y dar prioridad a los Compañeros que no han utilizado los Hoteles que puedan aumentar sus posibilidades de alojamiento, y de acuerdo a lo dispuesto por F.A.T.S.A. se ha conformado un fichero de Compañeros que han viajado a las Colonias a los efectos de controlar los pedidos de alojamiento. De tal forma los Compañeros que hubieren viajado el año anterior podrán optar solamente por los hoteles a los que no haya concurrido anteriormente.

A los efectos del conocimiento de los Compañeros afiliados, los días de sorteo de las plazas se harán los días que se transcriben:

MES DE ENERO: 29 de Noviembre a las 10,30 hs.

MES DE FEBRERO: 6 de Diciembre a las 10.30 hs.

MES DE MARZO: 20 de Diciembre a las 10.30 hs.

Los precios de la presente temporada son:

MAR DEL PLATA: $ 100,00 por día y por persona con desayuno y alojamiento.

LA FALDA: $ 200,00 por día y por persona con alojamiento y pensión completa.

BUENOS AIRES: $ 100,00 por día y por persona con alojamiento solamente.

Como es norma de F.A.T.S.A., los menores de 5 años, hijos de afiliados, no abonan tarifa alguna.

COMISION DIRECTIVA

28|11|F|31114|28|11

Departamentales

Guaymallén

Comisión Vendimia

GUAYMALLEN — Informó la municipalidad que hoy, a las 11, sesionará nuevamente la Comisión Vendimia 1975/1976. Lo hará en el Departamento de Cultura y Difusión y considerará temas vinculados al sitio donde se hará el acto central del departamento y aspectos conexos. Uno de los puntos se refiere a la elección de reinas distritales, para las cuales existen ya estas fechas: 7 de diciembre, Rodeo de la Cruz; 13 de diciembre, El Sauce y 14 de diciembre, La Primavera. En los dos últimos casos, se realizarán otras tantas reuniones danzantes, que comenzarán a las 22, en club El Sauce y club La Primavera, respectivamente.

BENJAMIN MARTINEZ S.R.L.

Saluda en su primer aniversario a:

ESTABLECIMIENTOS LUIS RIBOLI S.R.L.

RUBILAR 3132-MENDOZA

Godoy Cruz

El Rotary Club local en su 25º aniversario

GODOY CRUZ. — El 1º de diciembre próximo celebra sus bodas de plata el Rotary Club de este departamento, pareado recientemente con su similar de San Miguel, República de Chile.

Los actos preparados se iniciaron el miércoles último, con la recepción de la delegación chilena; ayer hubo una reunión de damas en el Casino de Oficiales, y el programa de hoy incluye, a las 20, reunión de trabajo de las dos entidades; y a las 21.30, cena a la criolla en la Sociedad Alemana.

Mañana, a las 10, homenaje al primer presidente del club, señor Pedro Calzolari, en el cementerio local, oportunidad en que hará uso de la palabra el ingeniero Guillermo Almela Pons; a las 11, misa en San Vicente Ferrer en memoria de socios fallecidos; a a las 11.45, visitas a IRPI y escuela Hellen Keller, donde las damas efectuarán donaciones; a las 21.30, cena de gala en la Sociedad Alemana, con números artísticos. El 30, a las 16, excursión por alrededores de Mendoza; y a las 20, ágape de despedida.

Maipú

Plan de educación física culmina hoy con festejos

MAIPU. — Hoy, a las 8, en el Centro Municipal de Deportes, se realizará una gran fiesta con motivo de la finalización en el presente año del Plan de Asistencia en Educación Física a Escuelas Primarias de Zonas Rurales del departamento, que organiza la municipalidad a través del Departamento de Deportes y Recreación, bajo el lema "El deporte es un derecho de todos", y con el objetivo de hacer llegar el beneficio del deporte y la educación física a todos los niños de la zona.

Participarán del acto niños de 5º, 6º y 7º grados de las escuelas nacional Nº 3, de Cruz de Piedra, nacional Nº 77, de Lunlunta; nacional Nº 1, de Chachingo; "Cavagnaro", de Coquimbito; "Capitán Cánepa", de General Ortega; "Antonio Giunta", de Luzuriaga.

Estarán presentes autoridades municipales, educacionales, personal directivo y docente de las escuelas participantes.

En el transcurso de la jornada se realizarán torneos de hándbol, fútbol y básquetbol, juegos recreativos, canciones y se servirá un chocolate para todos los niños presentes.

Mañana, a partir de las 18, se realizarán diversas muestras gimnásticas en escuelas primarias de zonas rurales del departamento, como clausura del Plan de Asistencia en Educación Física y Deportes.

Se realizarán actividades gimnásticas, deportivas, destreza en colchoneta, juegos recreativos y canciones, participando niñas y varones, de 1º a 7º grados.

Muestra gimnástica

Mañana, en las siguientes escuelas: nacional Nº 1 "Justo J. de Urquiza", de Chachingo; nacional Nº 3, de Cruz de Piedra; nacional Nº 77, de Lunlunta; nacional Nº 1, de Chachingo; "Antonio Giunta", de Luzuriaga; nacional Nº 47 "J. Kennedy", de Rodeo del Medio, a partir de las 18.

El domingo, a las 18 también, se realizará la Muestra Gimnástica y fiesta de fin de curso, en "La Sagrada Familia", de Colonia Bombal.

Se invita a presenciar dichas muestras a los padres de los alumnos y al público en general.

Luján de Cuyo

El 30 inician elección de reinas distritales

LUJAN. — La comisión permanente de festejos y la municipalidad de este departamento, en reciente reunión celebrada con uniones vecinales, instituciones de servicio, deportivas y culturales del departamento, confeccionaron la programación de actos para la elección de las reinas de los distritos para la vendimia 1976.

Por unanimidad de los presentes, reunidos en el despacho comunal, quedó determinado lugar y fecha para los distritos y acto central según el siguiente orden: el 30 de este mes comienza la elección en el distrito El Carrizal, organizado por la cooperadora, en el local de la escuela 146.

En diciembre: el 6 elige Agrelo, organizado por el club social Agrelo, y el 20, Ugarteche, organizado por la escuela "Pascual Rodríguez".

En enero: Mayor Drummond el 3, organizado por el Club Social y Deportivo Unión Juvenil; el 10, Las Compuertas, organiza el club Cariló; el mismo día, Potrerillos, organizado por el club juvenil Barrio Cívico; el 17, Carrodilla, organizado por la Unión Vecinal en la escuela "Julio Mayorga"; el mismo día, Vistalba, en la escuela 129, organizado por la cooperadora; el 24, Chacras de Coria, en la plaza central, organizado por la Unión Vecinal; el 31, Perdriel, organizado por el club Tres Esquinas, en el local de la escuela "Domingo French" y el mismo día, La Puntilla, organizado por la Unión Vecinal.

Por último, la elección de la reina de ciudad se efectuará el 7 de febrero, en las instalaciones de Luján Sport Club.

La fiesta central tendrá lugar a partir del 12 de febrero con bendición de los frutos en la iglesia de La Carrodilla y el 14 de febrero se efectuará la elección y coronación de la reina departamental Vendimia 1976.

Entrega de premios

LUJAN. — El próximo sábado, a partir de las 10, en el hall central de la municipalidad de este departamento, se llevará a cabo la entrega de premios a los campeones departamentales en los torneos infantiles "Evita" y juveniles "Hombre Nuevo", en los deportes atletismo, tenis y ajedrez. Estos campeones alcanzaron participación en el provincial y nacional. La entrega estará a cargo del comisionado municipal, señor Heber Moschetti.

Clases de box

LUJAN. — El Departamento de Turismo, Deporte y Recreación de la municipalidad local informó que se encuentra abierta la inscripción para las clases de box, que se llevarán a cabo en las instalaciones del club social y deportivo Mayor Drummond. Los cursos estarán a cargo de los profesores de la Escuela Argentina de Box, filial Mendoza.

Pavimentación

LUJAN. — La municipalidad de este departamento dio a conocer la resolución mediante la cual se establece prórroga hasta el 12 de diciembre para el pago de los derechos correspondientes a las obras de pavimentación realizadas en las calles de Chacras de Coria y La Puntilla. Los vecinos frentistas beneficiados con las obras pueden pasar de 7 a 14 a pagar el rembolso acordado.

Central Fotográfica

DISTRIBUIDORES

MATERIAL FOTOGRAFICO

—EN SU NUEVO LOCAL—

SAN JUAN 1392

TELEFONO 218285 - MENDOZA

San Rafael

Solicitan se eleve precio del vino criollo

SAN RAFAEL. — El diputado nacional Nelo Sileoni entrevistó al secretario de Comercio de la Nación, doctor Gerardo Mendoza. Al respecto informó que le había solicitado que en forma urgente se eleve el precio del vino criollo de trsalado a $ 5,50 el litro y el tinto de corte a 9 pesos, como una medida para paliar la descapitalización de los productores y, consecuentemente, aumentar el precio del vino al público. Así también, en la mencionada entrevista, denunció ante el secretario de Comercio que mientras en Mendoza se paga 2 pesos el kilo de damasco, en la Capital Federal se vende al público a 50 pesos el kilo, fresco.

Informó también que había entrevistado al secretario de Relaciones Económicas Internacionales, doctor Leopoldo Tettamanti, requiriéndole un tipo de cambio adecuado para la exportación de durazno enlatado, a fin de que se pueda pagar al productor 10 pesos

Reincorporaciones en Canal 6 piden los radicales

SAN RAFAEL. — Una declaración de la Unión Cívica Radical —comité departamental San Rafael— se ocupa de la situación de Canal 6 TV Río Diamante. Refiere que "al registrarse el cierre de ese Canal esta agrupación alzó su voz para salir en defensa de los empleados de esa empresa, y de los televidentes", pero manifiesta que con posterioridad "se sucedieron una serie de hechos, que mantuvieron la expectativa del pueblo, sin que en ningún momento se diera a conocer la verdad de los acontecimientos, que fueron desde todo punto de vista, manejados —dice— en un nivel de arbitrariedad y falta de consideración hacia comerciantes, entidades, industriales y público, que ni aún en estos momentos saben a ciencia cierta qué fue lo que ocurrió y cuál fue la solución, que presuntamente se consiguió para 1 aemisora y su personal".

Manifiesta la declaración que la "reincorporación del personal se produjo en forma parcial, y de alguna manera indiscriminadamente, quedando sin trabajo la totalidad del plantel de locutores que, a través de los años —y desde la iniciación de la onda— estuvieron manteniendo con su voz profesional la faz publicitaria de la empresa". Agrega: "En razón de esa situación y merced al grado de justicia que pregona el actual gobierno, la secretaría gremial de la Unión Cívica Radical, ha cursado un telegrama al secretario de Prensa y Difusión de la Presidencia de la Nación, señor Eloy Rébora, que dice así: «En nombre de la justicia solicitamos inmediata reincorporacion plantel locutores Canal 6 TV San Rafael, arbitrariamente dejados sin trabajos". Firman ese despacho Angel Martínez, secretario gremial, y Héctor Marín, presidente comité U.C R. San Rafael.

Realizarán hoy demostraciones de iniertos

SAN RAFAEL. — Otra demostración a campo sobre injertación de vides con el sistema de injerto en "T" leñoso, ha organizado para hoy la Agencia de Extensión Rural San Rafael dependiente del INTA.

Se realizará en la fábrica C. F. A. ubicada sobre Ruta 143, en Rama Caída y se ha invitado a concurrir a los viticultores interesados, quienes podrán observar, en el lugar, los resultados de injertaciones efectuadas años anteriores en los mismos viñedos.

Listalón S.R.L.

Saluda en su primer aniversario a:

ESTABLECIMIENTOS LUIS RIBOLI S.R.L.

RUBILAR 3132-MENDOZA

PARA NOSOTROS DOS

no due

Municipales

Natatorio Municipal. — Mañana a las 15 será habilitado el natatorio municipal que ubica en el Campo de Deportes del parque Hipólito Yrigoyen. Funcionará todos los días con excepción de los jueves, que se destinará a su limpieza y desinfección. Los carnet y certificados médicos deberán ser gestionados en el mismo natatorio, a partir de las 15.

Academias Municipales. — Desde el 29 del corriente y hasta el 14 de diciembre se realizarán las exposiciones de trabajos realizados por las alumnas de las academias municipales de corte y confección. El sábado se inaugurarán seis muestras de estos trabajos, en los siguientes lugares: Escuela provincial Nº 433, de Cuadro Nacional; Oratorio Don Bosco; Parroquia Nuestra Señora de Luján; Parroquia San Antonio; escuela de Barrio Diamante y en la Escuela "25 de Mayo".

Empadronamiento urbano. — Las personas que actuaron como censistas o están trabajando en el empadronamiento urbano 1974/75, deben presentar hoy las planillas que tengan en su poder. Se destaca que si no se presentan las planillas los censistas no podrán precibir los pagos por tales trabajos.

Dirección de Coordinación y Desarrollo. — Ha citado para que se presenten en la oficina de Servicios Sociales, a las siguientes personas: Angela Martínez de Llorente, Angelina Romero viuda de Suárez e Hilda de Mirán, domiciliadas en la ciudad: Tamasa Mesa y Aurelia Pardo, de Villa Atuel: Manuela Taboada, de El Sosneado y Amelia C. de Villar, de Monte Comán. Deberán presentarse con sus documentos de identidad y los del grupo familiar.

Educacionales

Escuela Normal Superior. — SAN RAFAEL. — Ha informado que habiéndose cubierto con el número reglamentario de alumnos el total de vacantes existentes en primer año, no se rendirá exámen de ingreso. Los alumnos que deben completar documentación deberán hacerlo indefectiblemente antes del 15 de diciembre, caso contrario se anulará la matrícula.

Escuela Normal Superior de Profesorado. SAN RAFAEL. — Ha citado a los profesores del Profesorado para la Enseñanza Media, al acto de colación de grados que se realizará en el establecimiento, mañana, a las 19.30.

Escuela Nº 441 "José Villanueva". — La dirección ha citado a los alumnos del establecimiento, padres y miembros de las entidades periescolares, al acto que tendrá lugar hoy, a las 10, en el local escolar.

Escuela de Bachillerato y Magisterio Especializado. — SAN RAFAEL. — Los alumnos que adeuden asignaturas previas, deberán concurrir al establecimiento hoy, o el lunes, de 8 a 12.30, y de 14 a 18.

La del horno autolimpiante.

COCINA CORALLINE ARTHUR MARTIN

EXCLUSIVAMENTE EN SUS AGENTES

Programa de Radio y TV

Ofrecemos a continuación los programas de acuerdo con el detalle que nos han suministrado las respectivas radios y teleemisoras.

Canal 7 - Mendoza

12.15 Carta de ajuste con música selecta.
12.25 Apertura y santoral.
12.30 Meteoro.
13.00 Noticiero 7. Primera edición.
13.30 Antes de la historia.
13.35 Matinée 1ª sección: "Aventura en Las Vegas" c|Jane Rusell, Víctor Mature y Vincent Price.
15.30 Matinée 2ª sección: "El extranjero", c|Peter Lorre, John McGuire, Margaret Tallichet.
17.00 Alguna vez, algún día.
17.30 Buenas tardes, mucho gusto.
19.00 Programón.
20.00 Noticiero 7. Segunda edición.
20.30 El Nacional de Fútbol en directo: San Lorenzo de Almagro vs. Allanza de San Juan.
23.00 La aventura de vivir.
24.00 Recuerdos del deporte.
0.30 Palabras para recordar. Secret. Medios Comunic.

VINOS GARGANTINI

SIEMPRE BUENOS SIEMPRE IGUALES

Canal 9 - Mendoza

12.30 Noticiero en directo.
13.30 La hora de Andrés.
14.45 Cine para la familia: "Interludio", con Ingrid Bergman.
16.00 Ben Casey.
17.00 Otra vez ayer.
17.30 Valle de pasiones.
18.30 Este es mi mundo.
19.00 La isla de Guilligan.
19.30 El circo en todas partes.
20.00 Alguien por quien vivir.
21.00 Noticiero nueve.
22.00 Piel naranja.
23.40 Continente 75, con Luis Palau.

EL PLACER DE VIVIR

LRA 6 y LRA 34 Radio Nacional Mendoza

6.35 Por los senderos de la Patria.
7.00 INTA.
7.15 Por los senderos de la Patria.
7.45 Orquestas típicas.
8.05 Notas y música para usted.
9.05 Variedades musicales.
9.30 Boletín cultural.
9.35 Variedades musicales.
10.05 Instituto Nacional de Vitivinicultura.
10.15 Estampa ciudadana.
10.30 Desde Europa con melodías.
11.05 Danzas y cantares nativos.
11.35 El cofre de las melodías.
12.05 Folklore en Nacional.
13.15 Pequeñas joyas de la música.
13.30 Boletín Gobierno de Mendoza.
13.35 Concierto de mediodía.
14.30 Música para todos.
15.05 Selección típica.
15.30 Cita en París (ORTF).
15.45 Jazz.
16.05 El libro leído para usted.
16.20 Danzas argentinas.
16.30 Medios de comunicación social.
16.45 América su música y su canto.
17.05 Concierto de la tarde.
18.05 Tango y folklore.
18.30 Boletín cultural.
18.35 Ruta musical.
19.05 Serv. social internacional.
19.35 Selectas melodías.
20.05 Solistas y conjuntos argentinos.
20.30 Artes y letras (RTA).
20.45 Danzas.
21.15 Famosos solistas.
21.30 Oscar Casco y la poesía.
21.35 El mundo y su música.
22.05 Concierto nocturno.
23.05 Simplemente para recordar.
23.40 Oraciones siglo veinte.
24.00 Los habitantes del sonido.
2.00 Noticias.
2.05 Notas y música.
3.05 Folklore en Nacional.
4.00 Noticias.
4.05 Exitos populares.
4.35 Tangos.
5.00 Noticias.
5.05 Música ligera.
5.30 Noticias.
5.35 Ritmos de América.
6.00 Noticias.
6.05 Melodías.

VINOS GARGANTINI

SIEMPRE BUENOS SIEMPRE IGUALES

LICITACIONES

Ministerio de Bienestar Social
Secretaría de Estado de Vivienda y Urbanismo

PLAN ALBORADA

Fondo Nacional de la Vivienda
FO. NA. VI.
PROVINCIA DE MENDOZA
Ministerio de Bienestar Social
INSTITUTO PROVINCIAL DE LA VIVIENDA

Llámase a LICITACION PUBLICA

para los Barrios que a continuación se detallan:

EXPEDIENTE: 1778-B-74

OBRA: Construcción 207 viviendas. Barrio GÜEMES, Dpto. San Martín, Provincia de Mendoza.
PRESUPUESTO OFICIAL: $ 77.782.599,19.
VALOR DEL PLIEGO: $ 1.000,00
LUGAR Y FECHA DE APERTURA: Instituto Provincial de la Vivienda - Emilio Civit 642 - Mendoza. El 29 de diciembre de 1975, a las 11 hs.

EXPEDIENTE: 2317-D-74

OBRA: Construcción 40 viviendas. Barrio MALARGÜE II, Dpto. Malargüe, Provincia de Mendoza.
PRESUPUESTO OFICIAL: $ 13.653.871,55.
VALOR DEL PLIEGO: $ 250,00
LUGAR Y FECHA DE APERTURA: Instituto Provincial de la Vivienda - Emilio Civit 642 - Mendoza - El 22 de diciembre de 1975 a las 10 hs.

EXPEDIENTE: 2314-D-74

OBRA: Construcción 25 viviendas. Barrio BOWEN II, Dpto. General Alvear, Provincia de Mendoza.
PRESUPUESTO OFICIAL: $ 7.045.617,31
VALOR DEL PLIEGO: $ 250,00
LUGAR Y FECHA DE APERTURA: Instituto Provincial de la Vivienda - Emilio Civit 642 - Mendoza - El 22 de diciembre de 1975 a las 12 hs.
VENTA DE PLIEGOS: En Instituto Provincial de la Vivienda; Emilio Civit 642, Mendoza y en la Casa de Mendoza en Buenos Aires, Callao 445 - Capital Federal.

24|11|F|28761|28|11

MINISTERIO DE ECONOMIA
Secretaría de Estado de Transporte y Obras Públicas

DIRECCION NACIONAL DE VIALIDAD

LICITACION PUBLICA Nº 4/75 del 4º Distrito, para la construcción de galpones metálicos para reparación de equipos pesados con instalación eléctrica y artefactos de iluminación, $ 679.112,50. Depósito de garantía: $ 6.791,12. Precio del pliego: $ 90,00. Plazo de obra: 266 días calendario. Presentación propuestas: 16 de diciembre de 1975, a las 11 horas, en la sede del 4º Distrito, sita en Belgrano y Pedro Molina, Mendoza, donde pueden consultar o comprar pliegos en el horario de 6.30 a 13.30

27|11|F|29398|28|11

BANCO DE MENDOZA

LICITACION Nº 106/75-298

Adquisición 100.000 Formularios Continuos para Liquidación de Efectos Negociados - Fórmula 382

Apertura: 22 de diciembre de 1975, a las 11 horas.
Pliegos e informes: Dpto. de Compras y Licitaciones, Gutiérrez 51, subsuelo, Mendoza.
Valor de la carpeta: $ 150. (Pesos ciento cincuenta).

26|11|F|29302|28|11

INTERVENCION FEDERAL EN MENDOZA
MINISTERIO DE HACIENDA

Dirección de Compras y Suministros

Llámase a LICITACION PUBLICA para el día y hora que seguidamente se detallan, con el motivo y destino que se expresan:

APERTURA: 19 de DICIEMBRE de 1975.
A LAS: 10 Horas - **LICITACION PUBLICA Nº 161**
MOTIVO: Adquisición de zapatos, botas de goma y capas impermeables.
DESTINO: PENITENCIARIA PROVINCIAL

Las listas detalles y Pliegos de Condiciones, se encuentran a disposición de los interesados en esta Dirección de Compras y Suministros, sita Palacio de Gobierno - Cuerpo Central - 2do. Piso - MENDOZA.

28|11|F|31098|28|11

Secretaría General de la Gobernación
DIRECCION GENERAL DE CONTABILIDAD Y ADMINISTRACION

LICITACION PUBLICA Nº 5/75

Llámase a LICITACION PUBLICA Nº 5/75, para el día 16 de Diciembre de 1975, a las 9 horas, para la adquisición de Guardapolvos de brin sanforizado, con destino al personal del Departamento Gráfico.

Por pliegos de condiciones y demás informes que sirvan de base a esta Licitación, dirigirse a la Dirección General de Contabilidad y Administración - Casa de Gobierno - San Luis.

SAN LUIS, Noviembre de 1975

28|11|F|31072|28|11

BANCO DE MENDOZA

LICITACION Nº 108/75 - 300

ADQUISICION MATERIALES PARA SUCURSAL LAS CATITAS

UNA BOMBA DE DESAGUE AUTOMATICA
UN EQUIPO ABLANDADOR DE AGUA
DOS TANQUES DE FIBROCEMENTO DE 300 LITROS aprobado
APERTURA: Día 23 de Diciembre de 1975, a las 11 horas.
PLIEGOS E INFORMES: Departamento de Compras y Licitaciones del Banco - Gutiérrez 51 (Subsuelo) - Mendoza.
VALOR DEL PLIEGO: $ 100,00 (CIEN PESOS)

28|11|F|31146|1|12|A

BANCO DE MENDOZA

LICITACION Nº 107/75-299

Impresión 80.000 Formularios Continuos "Extractos de Cuentas Corrientes" para uso de Sucursal Buenos Aires

Apertura: 19 de diciembre de 1975, a las 11 horas.
Pliegos e informes: Dpto. de Compras y Licitaciones, Gutiérrez 51, subsuelo, Mendoza.
Valor de la carpeta: $ 150 (Pesos ciento cincuenta).

26|11|F|29305|28|11

PRESIDENCIA DE LA NACION

Comisión Nacional de Energía Atómica

Llámase a licitación pública Nº 11/75, Expediente MP/fm- 775/75. Cde.: 121 para la provisión de chapas, barras y caños de acero inoxidable. Apertura: 9 de diciembre de 1975 a las 11 hs. Solicitar pliego a División Fábrica Malargüe. Casilla de Correo Nº 13. Malargüe, Mendoza, de lunes a viernes de 6 a 18 horas, sin cargo.

26|11|F|29249|28|11

BANCO DE MENDOZA

LICITACION Nº 101/75-293

Provisión y Colocación Carteles Frontales Suc. Eugenio Bustos - San Carlos - Mendoza

Llámase a licitación para la provisión y colocación de 2 carteles frontales con destino a nuestra sucursal Eugenio Bustos, del Banco de Mendoza.
Apertura: 16 de diciembre de 1975, a las 11 horas.
Pliegos e informes: Dpto. de Compras y Licitaciones, Gutiérrez 51 subsuelo, Mendoza.
Valor de la carpeta: $ 200 (Pesos doscientos).

26|11|F|29296|28|11

MUTUALIDAD DE EMPLEADOS Y OBREROS DE LA PROVINCIA

LICITACIONES PUBLICAS

Llámase a LICITACIONES PUBLICAS para el día 15 de diciembre del corriente año, para los siguientes rubros:

9 Horas: CONTRATACION 3 VEHICULOS TIPO TAXI FLET - 1º Semestre año 1976.
10 Horas: PROVISION RESMAS DE PAPEL con destino a Depósito Sección Impresos.
11 Horas: PROVISION CARNES DE NOVILLO - 1º Bimestre año 1976. Hospital El Carmen y Sanatorio A. Fléming.

Pliego de condiciones: Oficina de Adquisiciones y Suministros, Perú 1258 - Mendoza.

28|11|F|31105|28|11

EN HORMIGONES

Lo importante es la resistencia

ARENA BIEN GRADUADA SEGÚN LAS NORMAS. CON MENOS DEL 3 % DE IMPUREZAS. (LAS ARENAS DE MENDOZA TIENEN 8 %. PROMEDIO PRODUCEN FISURAS EN EL HORMIGON).

PIEDRA LIMPIA (MEJOR LAVADA), TAMAÑO ADECUADO A CADA ESTRUCTURA.

DOSAJE ESTUDIADO PARA LA RESISTENCIA NECESARIA EN CADA CASO.

ELABORACION

MEDIACION EN PESO DE LOS DISTINTOS INTEGRANTES DEL HORMIGON, ASEGURANDO LA UNIFORMIDAD DEL DOSAJE.

NO CORRA RIESGOS Especifique

HORMILISTO

CONOZCA NUESTRA NUEVA PLANTA DE LAVADO DE ARENA Y PIEDRA Y DOSIFICACION

AV. DE ACCESO 3292 - Esq. FLORIDA - GLLEN.

TEL. 261310 - 262435 - MZA.

MINISTERIO DE ECONOMIA
CORPORACION DE EMPRESAS NACIONALES
YACIMIENTOS PETROLIFEROS FISCALES
ADMINISTRACION MENDOZA

LICITACION PUBLICA AM. Nº 1.288

Reacondicionar y modernizar torres de precalentamiento y desaereación de agua para alimentación calderas de las centrales de vapor: 1-B, 2-B, 1-CP y 1-LC. Area Barrancas - Administración Mendoza.
APERTURA: Día 15 de Diciembre de 1975, a las 8.30 horas, en calle Salta 672 - Godoy Cruz. Mendoza.
VALOR DEL PLIEGO: $ 100,00.

19|11|F|14121|26|11|D

MINISTERIO DE ECONOMIA
CORPORACION EMPRESAS NACIONALES
YACIMIENTOS PETROLIFEROS FISCALES
ADMINISTRACION MENDOZA

Licitación Pública AM. Nº 1.289

CONSTRUCCION DE 5 (CINCO) CASILLAS METALICAS MONTADAS SOBRE CHASIS RODANTE, DESTINADAS PARA EL USO DEL PERSONAL DE MANTENIMIENTO DE PERFORACION.
APERTURA: Día 16 de diciembre de 1975, a las 11 horas, en calle Salta 672, Godoy Cruz, Mendoza.
VALOR DEL PLIEGO: $ 100.-

24|11|F|28741|3|12

MINISTERIO DE ECONOMIA
Corporación de Empresas Nacionales
YACIMIENTOS PETROLIFEROS FISCALES
Destilería Luján de Cuyo

LICITACION PUBLICA Nº 70 - 207

Llámase a licitación pública para la: REPARACION CILINDRO DE COMPRESOR.
Apertura: 18 de diciembre de 1975, a las 9 hs., en Y. P. F., Destilería Luján de Cuyo.
Pliegos: Administración Destilería Luján de Cuyo (Compras y Contrataciones), en días hábiles de lunes a viernes, de 8 a 12 horas.
Valor del pliego: Doscientos pesos ($ 200,00).

27|11|F|29337|6|12

MINISTERIO DE ECONOMIA
CORPORACION DE EMPRESAS NACIONALES
YACIMIENTOS PETROLIFEROS FISCALES

LICITACION PUBLICA AM. Nº 1.290

Transporte y manipuleo de productos varios embolsados y envasados en tambores, desde fábricas, proveedores, molinos, zona industrial a todo lugar que Y.P.F. indique.
APERTURA: Día 17 de Diciembre de 1975, a las 11 horas, en calle Salta 672 Godoy Cruz - Mza.
VALOR DEL PLIEGO: $ 100,00.

25|11|F|14085|5|12|D

MINISTERIO DE ECONOMIA
CORPORACION DE EMPRESAS NACIONALES
YACIMIENTOS PETROLIFEROS FISCALES
DESTILERIA LUJAN DE CUYO

Licitación Pública 70 - Nº 206

Llámase a Licitación Pública para la ADQUISICION DE SELLOS MECANICOS Y REPUESTOS PARA LOS MISMOS
APERTURA: 17 de diciembre de 1975, a las 9 horas, en YPF Destilería Luján de Cuyo.
PLIEGOS: Administración Destilería Luján de Cuyo (Compras y Contrataciones), en días hábiles de lunes a viernes de 8 a 12 horas.
VALOR DEL PLIEGO: VEINTE PESOS ($ 20,00). 24|11|F|28751|3|12

MINISTERIO DE ECONOMIA
Corporación de Empresas Nacionales
YACIMIENTOS PETROLIFEROS FISCALES
Destilería Luján de Cuyo

LICITACION PUBLICA Nº 70-205

Llámase a licitación pública para la ADQUISICION DE ANILINA AZUL Y ROJA.
Apertura: 12 de diciembre de 1975, a las 9 horas, en YPF. Destilería Luján de Cuyo.
Pliegos: Administración Destilería Luján de Cuyo (Compras y Contrataciones), en días hábiles de lunes a viernes, de 8 a 12 horas.
Valor del pliego: Veinte pesos ($ 20,00). 21|11|F|28215|30|11

Notas Sociales

das de plata

Con una misa de acción de acias, ofrecida por sus hijos, se rezará mañana, a las 30, en la capilla del Colegio adre Claret, celebrarán las das de plata, el ingeniero rique Arnulphi y su señora ima Nancy Díaz Dover.

asamientos

Quedará consagrado hoy, a s 21.30, en la parroquia de n Agustín, el matrimonio de doctora Teresita Fiori Alarez y el doctor Javier Esteban Odoriz Polo. Serán padrinos por la novia, el señor Hugo Fiori Cremaschi y la señora Modesta Cremaschi de Fiori y por el novio, la señora Emilia Aurora Polo de Odoriz y el Doctor Hernán Raúl Odoriz Polo. Testificarán esta ceremonia el doctor Ricardo Escoriaza Vera y el señor Juan Manuel Fontana Antonelli.

—Hoy, a las 21.45, en la capilla del Colegio María Auxiliadora, el padre Aurelio Bergna bendecirá el casamiento de la señorita Nancy Diana Raffa Córica y el ingeniero Luis Santiago Dorca Rodríguez. Actuarán como padrinos por la novia, el señor Sebastián Raffa y su señora Nicolasa Córica y por el novio, el ingeniero Luis Miguel Dorca y su señora Bienvenida Rodríguez, y como testigos, el señor Norberto Raffa y su señora Mirtha Fernández, el doctor Avelino Rodríguez y la señora Lucía Vinchietto de Domínguez.

—En la capilla del Colegio María Auxiliadora, será bendecido mañana, a las 22, el casamiento de la señorita Sonia Beatriz Silva Troiano y el señor Roberto Antonio Monserrat Ros, ceremonia de la que serán padrinos por la novia, el señor José Antonio Carparelli Dottori y su señora Susana Olimpia Ros Corvalán y por el novio, el señor Jorge Matías Ríos Romero Loyola y la señora Teresa Haydée Ríos Corvalán de Monserrat. En el acto civil, realizado ayer fueron testigos, el señor Alberto Olguín y la señorita Norma Monserrat Ros.

—La señorita Elda Bordín y el señor Federico Lamy contraerán matrimonio el 6 de diciembre, a las 22, en la capilla de Cayetano, de Godoy Cruz.

—Será bendecido mañana, a las 23, en la parroquia de la Inmaculada Concepción, de La Consulta, el casamiento de la señorita Lucía Antonia Lo Giúdice y el señor Leonardo Juan Del Pópolo.

—El 13 de diciembre, a las 21.15, en la parroquia de San Agustín, se celebrará la boda de la señorita María Inés Di Bari y el señor Santiago Antonio Tomba. Apadrinarán la ceremonia, por la novia, el señor Esteban Di Bari y su señora Ramona Aguilar y por el novio, la señora Olaya Tomba Nazar y el arquitecto Gerónimo Emilio Tomba. Serán testigos del oficio religioso, la señorita Blanca Maure y el señor Alberto Anzorena Ceretti, y del acto civil, por realizarse el día anterior, la señorita María del Pilar Fariñas y el señor Rodolfo Alemany.

RIO CUARTO, Córdoba, 27. — El casamiento de la señorita Felicitas Valentinuzzi y el señor Gerardo Esteban Mosso se efectuará el 12 de diciembre, en la capilla del Obispado. Intervendrán como padrinos por la novia, el señor Angel Oscar Valentinuzzi y su señora Nice Eleonora Bonino y por el novio, el señor Alberto Guillermo Mosso y su señora María Esther Julián.

Demostraciones

Para despedir de la vida de solteros a la señorita María Cristina Martínez Ruffo y al señor Manuel Herraiz, la señorita María Antonieta Márquez Videla y el señor Julio Márquez Videla les darán mañana, una comida.

—El ingeniero Jorge Anzorena y su señora Elsa Abaca agasajarán hoy con una comida a la señorita María Inés Di Bari y al señor Santiago Antonio Tomba, quienes en breve contraerán matrimonio.

—En el Golf Club Andino se sirvió anoche una comida en obsequio de la señorita María de las Mercedes Visino Tejeiro y del ingeniero Miguel Angel Centeno Reig, con motivo de su próximo casamiento. La demostración fue ofrecida por los doctores Luis Angel Colombi y su señora Irma Best, Carlos Adrián Marotta y su señora Lidia Borrelli, el señor Raúl Osvaldo Besso y su señora Hilda Centeno Córdoba y el arquitecto Francisco Julio Chiacchio y su señora Olga Best.

—Un grupo de amigas de la señorita Olga Nora Lambrecht Ferraris, que próximamente contraerá matrimonio le ofreció un té sorpresa, en la residencia de la señora Norma Cafaro Ferraris de Canela.

Misa de aniversario

Al cumplir hoy 80 años la señora María Luisa Monteavaro de Guerrero, se oficiará una misa de acción de gracias a las 11, en la capilla del Colegio Compañía de María.

Misas impetratorias

Mañana, a las 8.30, en la capilla del Colegio María Auxiliadora, el padre Florentino Ezcurra rezará la misa mensual del grupo de Oración del Padre Pio. Finalizado el oficio habrá un retiro espiritual durante el cual se meditará sobre la devoción a la Santísima Virgen.

—Para rogar por la felicidad de la señorita Rosaura Fernández Baizán y del señor Héctor Genco, la doctora Mabel Caetano y el doctor Ricardo Fernández Baizán mandarán rezar una misa mañana, a las 20, en la parroquia Santa María Goretti, de Mayor Drummond.

Misa de acción de gracias

Con motivo de cumplir 15 años la señorita María Marta Peñalva Paganotto, el padre Fernando Peñalva oficiará una misa de acción de gracias el domingo, a las 11, en la catedral de Nuestra Señora de Loreto. El oficio es pedido por sus abuelos, señora Josefa Riba de Peñalva, señor Italo Paganotto y su señora Jacinta Cicchitti.

Rotary Club

La Rueda Interna del Rotary Club Luján de Cuyo, se reunirá en su té mensual hoy, a las 17.30, en la casa de la señora Magdalena Mayol de Guerrero. En la oportunidad disertará la doctora Agustina Rauek de Larzábal sobre un tema referente a la minoridad.

Beneficio

A beneficio de la Cofradía de Nuestra Señora de la Merced, se presentará un desfile de modelos hoy y mañana, a las 18.30, en Montecaseros 1647.

Enfermos

Guarda cama la señora María Inés Minoprio de Verdaguer. Se encuentra bien, así como su hija María José.

—Se restablece de la operación a que fue sometida, la señora Teresa Iván de Chaine.

—Es satisfactorio el estado de la señora Irma Nélida Lussi de Catapano y el de su hija Silvina.

Viajeros

A Chile, la señorita Teresa Castro Guevara.

—A Buenos Aires, la señora Elsa Cipolletti de Vila.

—De Buenos Aires, la señora Susana Pini de Genoud.

—De Buenos Aires, el doctor Juan Antonio Tabanera, el general José Bernardo Tabanera y su señora Sara Segovia, los señores Exequiel y Guillermo Tabanera, el ingeniero Alfredo Tomás Bernardini y su señora Carmen Alicia Tabanera Silva.

Misas y funerales

Se oficiarán misas:

Hoy, a las 19, en la parroquia del Inmaculado Corazón de María, por el alma de la señora Manuela Ozán de Rodríguez, en el tercer aniversario de su fallecimiento.

—Mañana, a las 20.30, en la parroquia de Santo Domingo, por el alma de la señora Isolina Leyba de Anzorena.

—Mañana, a las 20, en la iglesia de la Compañía de Jesús, por el alma del padre Rafael Angel González, ofrecida por el Apostolado de la Oración, al cumplirse el segundo aniversario de su fallecimiento.

—Hoy, a las 20, en la parroquia de Nuestra Señora de la Merced, por el alma del señor David Alba.

—Hoy, a las 20.30, en la capilla del Colegio María Auxiliadora, por el alma del doctor Juan Gregorio Navarro.

—Hoy, a las 20, en la parroquia de San Agustín, por el alma del señor Julio López Díaz.

—Hoy, a las 20, en la parroquia Jesús Nazareno, de Godoy Cruz, por el alma de la señora Tita Mirábile de Frigolé.

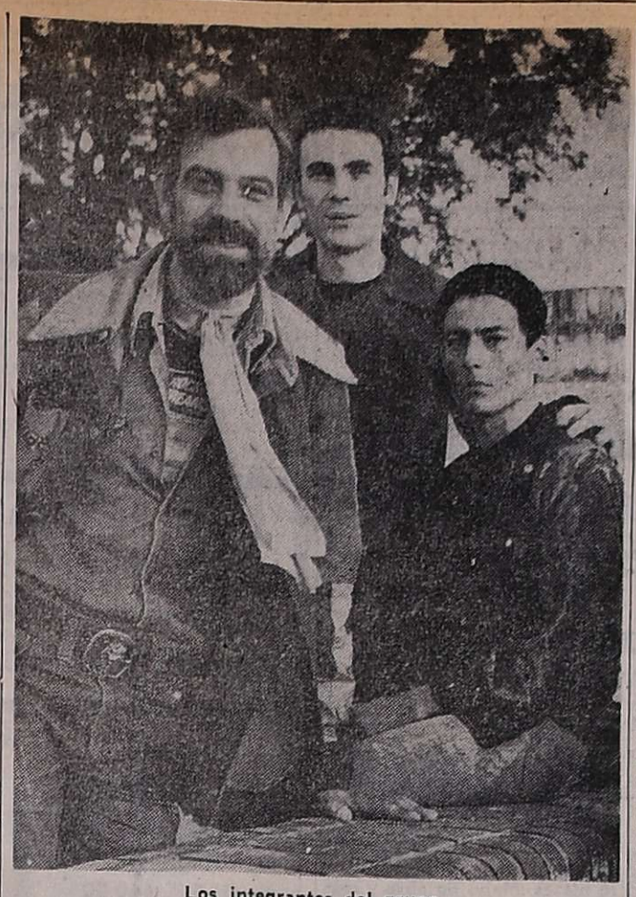

Los integrantes del grupo.

El conjunto "Vox Dei" se presenta hoy en el Cóndor

En el cine Cóndor se presentará en la fecha, a las 21 y ofrecerá otro recital a las 23, el conjunto "Vox Dei", cultor de la música progresiva, que ya actuó en Mendoza hace algo más de un año con muy buen suceso.

"Vox Dei" acaba de regresar de una gira que ha abarcado varios países del mundo en los que intervinieron con muy buena acogida, al punto de estar organizando otra serie de presentaciones en el exterior, según anuncian.

Un recital de Ibis Aguirre y Tito Francia

Hoy, a partir de las 21, en el teatro Independencia, Ibis Aguirre y Tito Francia ofrecerán un "Recital de música y canto", según informó la Dirección de Acción Cultural de la Subsecretaría de Cultura de la Provincia.

Ibis Aguirre

El programa incluirá, en su primera parte, las siguientes composiciones: "Imagen" y "Las mudanzas" (malambo), de Tito Francia; "A mi mundo" (canción), "Tiernamente" (canción), "Lejos de Dios" canción) y "Vida que me regalas tu sonrisa", de Ibis Aguirre. En la parte complementaria: "Estudio para la mano izquierda", de Tito Francia: "Canto a Mendoza en la Vendimia", de Tito Francia y Santos de Paula, "El vuelo del moscardón", de Rimsky Korsakov, "Camino a la tristeza", "No me preguntes por mi soledad" y "Desde mi fe", canciones de Ibis Aguirre.

Tito Francia

Ofrecerá films documentales el instituto Goethe

Hoy, a partir de las 20.30, el Instituto Cuyano de Cultura Alemana exhibirá, en su sede de calle Lavalle 417 de esta ciudad, una serie de películas documentales en colores con fondo musical. Llevan como títulos: "Venecia", "Juegos de agua", "Nubes" y "Caminos alpinos".

Hoy, volumen de conferencias en la Unión Libanesa

Hoy, a las 20, en la biblioteca pública General San Martín, será presentado el volumen, recientemente impreso, "Ciclo de conferencias 1974". Contiene el texto de las disertaciones dictadas por conocidos catedráticos de la Universidad Nacional de Cuyo en actos de la filial Mendoza de la Unión Libanesa Cultural Mundial.

La presentación estará a cargo del profesor emérito de esa Universidad doctor Carlos Massini Correas. Hablará también el presidente de la indicada filial, señor Abdón Azar.

"Bailando llega el amor" en el cine Premier

El cine Premier presentó ayer, en calidad de estreno, la película "Bailando llega el amor", en cinemascope y technicolor, producción dirigida por Geza von Cziffra. Son sus intérpretes, Ina Bauer, Tony Sailer y Oskar Sima.

El argumento refiere las peripecias de una patinadora dominada por su tío autoritario, que desea trabajar en un teatro como cantante. Conoce a un jefe de escena, quien para enamorarla se finge un aprendiz de patinador. Finalmente ella resigna el canto y triunfa en una espectacular revista sobre el hielo. Y además logra el amor.

Fue postergada la muestra de Dora Antonacci

Por razones de fuerza mayor, ha sido postergada, para el viernes 5 de diciembre, a las 20, la muestra de cerámica de Dora Antonacci que originalmente había sido anunciada para hoy.

Libro de viajes de Abelardo Arias será presentado hoy

En la librería Simoncini, Espejo 182, tendrá lugar hoy, a las 20, la presentación de "Talón de perro", obra publicada por la editorial Sudamericana, de Buenos Aires. Es el más reciente de los títulos de Abelardo Arias.

Este nombre, en Mendoza, tiene una gran significación: es el que ha llevado más lejos y con los mayores honores la presencia literaria de esta provincia; es el que recogió figuras, temas, paisajes, sentires de la tierra, con una sensibilidad moderna, desde su primer paso como narrador, a través de la siempre perdurable novela "Alamos talados"; es el que en múltiples páginas, de ensayos, relatos, descripciones, análisis etc., ha tenido en cuenta a esta región apoyándola a la consideración general con su visión de escritor que pertenece a ella.

Nos quedamos cortos al decir que tiene significación en Mendoza; sólo que hemos querido puntualizar que reviste importancia especial para Mendoza, en primer término por lo que representa de ella y para ella. Pero sin duda, Arias, que pertenece a antiguas familias de Mendoza y San Rafael (Balloffet es su apellido materno), tiene una posición absolutamente consistente en el panorama de la literatura argentina. Al respecto debemos tener en cuenta que es ganador del Primer Premio Nacional de Literatura. Pero aparte de ése y otros galardones, hemos de definir que concretamente es el principal noveliste mendocino y uno de los de mayor relieve y difusión del país. Así está reconocido. Mencionemos algunas de sus obras de novelista: "Alamos talados", "La vara de fuego", "El gran cobarde", "Límite de clase", "La viña estéril", "De tales cuales" y posiblemente la sobresaliente entre las últimas, "Polvo y espanto".

Ocurre que Abelardo Arias no es sólo el novelista sino también: el traductor (de otros idiomas al español), el crítico y ensayista de arte, el autor de artículos de cultura para diarios y revistas, el conferencista culto respaldado habitualmente por auditorio consecuente y numeroso y, además, al autor de libros de viajes. En esta línea, donde se destaca como cultor del género, dio antes sus obras sobre Grecia, Italia y Francia, aparte de algunas sobre sus giras argentinas. Y a ellas, a su penetrante mirada, a su ingenio y receptividad para descubrir, a su seria formación para examinar y describir —se trate de arte, historia, mitologías, psicología colectiva, etc., suma ahora "Talón de perro". Este es el libro de sus trayectorias de los años más recientes por Alemania, Inglaterra, Países Bajos, Bélgica, Grecia, Chipre, Líbano e India. Indica la editorial: "Abelardo Arias no se limita a describir lo que ve. Además, reflexiona profundamente acerca de todo lo que atestigua".

Expondrán dos pintores en la Galería Genesy

Hoy, a las 20, en la Galería de Arte Genesy, Colón 291 de esta ciudad, serán inauguradas dos muestras de óleos, pertenecientes a Isabel Marellano y a Norberto Pagano. Ambas permanecerán habilitadas al público hasta el próximo 11 de diciembre.

Isabel Merellano, nacida en Buenos Aires, es egresada de la Escuela Nacional de Bellas Artes Prilidiano Pueyrredón y posee el título de profesora superior otorgado por la Escuela Superior de Bellas Artes Ernesto de la Cárcova.

Pagano nació en Olivos y se graduó también en la escuela Prilidiano Pueyrredón. Expone desde 1961. Ha obtenido algunos premios, entre ellos el "Pío Collivadino" del LVII Salón Nacional, de 1968 y realizado varias exposiciones.

Sobre "Ultraismo" se hablará en un acto literario

Hoy, a partir de las 20, la Sociedad Argentina de Letras, Artes y Ciencias, SALAC, realizará, en su local de calle La Pampa 95, un acto literario durante cuyo transcurso el escritor Miguel Angel Mieras hará la presentación de un nuevo integrante de la entidad, el señor Julio Gómez Moyano y posteriormente pronunciará una alocución sobre "Ultraismo y sus influencias en la poesía y la prosa", con citas de los autores más destacados.

El sábado y el domingo en el Quintanilla

Como parte de la IV Muestra Municipal de Teatro, mañana y pasado mañana desde las 22, se presentará en el teatro Quintanilla de la Plaza Independencia, el elenco "Grupo de teatro La Pulga", que ofrecerá "La fiaca" de Ricardo Talesnik, bajo la dirección de Rubén Bravo. La entrada es libre.

General Alvear

Reclaman mejoras en el servicio ferroviario

GENERAL ALVEAR. — Sigue la preocupación de la población del sur de Mendoza por obtener mejoras en el servicio ferroviario. Esa región fue una de las que resultaron más castigadas en la etapa de racionalización del servicio, tanto en materia de carga como de pasajeros, llegando a la casi paralización del movimiento ferroviario.

Uno de los primeros cambios introducidos en esa afligente situación, fue el transporte de petróleo desde Puesto Rojas a Luján de Cuyo, pero se espera el restablecimiento de los trenes de carga y de pasajeros que en el pasado dieron base al progreso de la región.

Entre las entidades que insistentemente han venido reclamando, se cuenta la Cámara de Comercio, Industrias y Agricultura de General Alvear, por medio de notas y gestiones, y así evitó que se paralizara el servicio con la ciudad de Mendoza que mantiene la empresa Ferrocarril General San Martín dos veces por semana. Ahora, en una nota cursada al presidente de la empresa Ferrocarriles Argentinos, Cesáreo Hugo Melgarejo, le solicitan los empresarios alvearenses la implantación del servicio diario de trenes con la capital de la provincia, gestión ésta que sigue a otra nota al jefe del Departamento de Tráfico en Buenos Aires, quien respondió "que esa línea no cuenta con elementos disponibles para afectarlos a dicha prestación".

Al insistir en el pedido, se hace notar el reclamo de la población lugareña en procura de la reimplantación del servicio diario de trenes con la ciudad de Mendoza, y se le menciona que numeroso público necesita utilizar ese servicio, ya que su costo resulta mucho más económico que otros medios de transporte.

Malargüe

Municipales

Viaje del Comisionado. — **MALARGÜE.** — El comisionado municipal señor José Vicente San Julián, viajó a la ciudad de Mendoza en donde realizó diversas gestiones en favor del departamento. Se cuentan entre éstas el compromiso de la Dirección de Obras y Servicios Sanitarios para el envío de los caños restantes para la instalación del agua potable en el Matadero Municipal de Malargüe; logró un cupo de mil bolsas de cemento para el mes de diciembre, las que serán retiradas oportunamente de la ciudad Capital, y realizó también gestiones para lograr los servicios del Canal 7 de Televisión, comprometiendo para ello su total apoyo y el de la Municipalidad para que la población del departamento pueda volver a contar con los servicios de la televisión.

Biblioteca "José Hernández". — La municipalidad ha incorporado a la Biblioteca Municipal una buena cantidad de libros que fueron adquiridos en la Capital Federal. Ha procedido también a actualizar el archivo de la misma y se procederá a la encuadernación de volúmenes deteriorados. Por otra parte, en el salón de Actos Culturales de la Municipalidad, se encuentra habilitada al público la exposición de la Comisión Nacional de Energía Atómica, la que podrá ser visitada en forma permanente. Así también se darán conferencias a las instituciones escolares, debiendo concretarse la fecha y horario de las mismas, en la Comuna.

Comisión de Festejos. — El Comisionado Municipal ha hecho llegar su sincero agradecimiento a la Comisión de Festejos, por el éxito de los actos programados en oportunidad de la celebración de las Bodas de Plata de la creación del Departamento.

CINES Y TEATROS

CENTRO

AVENIDA - Hoy: 14.30 a 24 hs.: "OPERACION TRUENO" "LA MUERTE SIGUE SUS PASOS".

AMERICA - Hoy de 13.50 a 24 hs. "LAS SORPRESAS" y "LA TREGUA".

CENTER - Hoy de 14 a 24 hs. "TERREMOTO" y "DIBUJOS"

CITY - Hoy: 14.30 a 24 hs.: "LA AMANTE QUE VOLVIO", "HAGAMOS EL AMOR". Prohibido menores 18 años.

CINEMA - Hoy de 14 a 24 hs. "AVENTURAS EN LA NIEVE" y "ME PRESTA EL AUTO PAPA, CORRE APPALOOSA, CORRE, DISNEYLANDIA Y LOS DIAS DE FIESTA".

LUXOR - Hoy de 14 a 24 hs. "DOS PISTOLAS Y UN COBARDE" y "SI QUIERES VIVIR DISPARA".

CONDOR - Hoy de 14 a 24 hs. "LIMPIA DE CUERPO Y ALMA" y "LA MUERTE SE LLAMA MUJER".

LAVALLE - Hoy de 14 a 24 hs. "CASTILLO DE LA PUREZA" y "MODISTO DE SEÑORAS".

OPERA - Hoy de 13.45 a 24 hs. "LOS CUATRO PICAROS LADRONES" y "LA AVENTURA DEL POSEIDON".

PREMIER - Hoy de 14 a 24 hs. "BAILANDO LLEGA EL AMOR y "NUESTRO AGENTE EN CASABLANCA".

GRAN REX - Hoy: 14.30 a 24 hs.: "ESTA ESPECIE DE AMOR", "LA CALIFA". Programa prohibido menores 18 años.

ROXY - Hoy, de 13.30 a 24 hs.: "EL PERSEGUIDOR IMPLACABLE" y "EL VENGADOR ANONIMO".

SELECTRO - Hoy 21 hs. Dibujos animados en colores y "MI BELLA DAMA".

GRAN AUTOCINE MENDOZA - Hoy 21.30 hs. "Yo no se nada pero lo diré todo" y "El coloso en llamas".

EL CERRO - Cine Auto El Challao - Hoy a las 21.30 hs. "Los guapos" y "Romance en la cama".

AUTOCINE BROADWAY - Hoy 21.30 hs. "Mayerling" y Dibujos.

TEATROS

TEATRO INDEPENDENCIA. - Intervención Federal en Mendoza - Ministerio de Cultura y Educación - Subsecretaría de Cultura - Dirección de Acción Cultural - Hoy 21.30 hs. Recital de "MUSICA Y CANTO". Ibis Aguirre (Canto), Tito Francia (Guitarra).

DE LA MONTAÑA - Godoy Cruz esq. Alberdi - Guaymallén. Sábado y domingo 22 hs. "JUAN MOREIRA" de Gutiérrez y Podestá. Ultimas funciones del año Mayores $ 30,00.

GODOY CRUZ

CEC - Hoy 21.30 hs. "Festival de dibujos" y "El botín de los valientes".

PLAZA - Hoy 21.30 hs. "La Difunta Correa" y "La super super aventura".

SPORTSMAN - Hoy 21.30 hs. "Un árbol de hojas rosas" y "Motín en tierra".

GUAYMALLEN

VICTORIA - Hoy 21.30 hs. "La revancha de Sandokán" y "Con furia en la sangre".

LAS HERAS

BELGRANO - Hoy 21.30 hs. "Carmiña" y "Siempre fuimos compañeros".

MAIPU

ARGENTINO - Hoy a las 21.30 hs. "Helga intimidades de una joven mujer" y "Proceso a la monja de Monza".

IMPERIAL - Hoy 21.30 hs. "Operación dragón" y "Defendiendo al ciudadano".

PALMIRA

COLON - Hoy a las 21.30 hs. "Petete y Trapito" y "La banda de los perros asaltantes".

SAN MARTIN

CERVANTES - Hoy a las 21.30 hs. "Jugernant" y "Asesino por karate".

MAYO - Hoy 21.30 hs. "Una fuga a toda vela" y "Me siguen llamando Trinity".

MONUMENTAL - Hoy 21.15 hs. "La Raulito" y "Quebracho".

RIVADAVIA

DUCAL - Hoy 21.30 hs. "Cuando es preciso ser hombre" y "A la muchacha le gustaba tocar la trompeta".

LA CONSULTA

REAL - Hoy 21.30 hs. "Los chiflados dan el golpe" y "Yo tengo fe".

SAN RAFAEL

IDEAL - Hoy de 14 a 24 horas. "Funny Lady" y "El archivo de Odessa".

GENERAL ALVEAR

SURCOPEA - Hoy 21.15 hs. "Réquiem para un homicida" y "Tratamiento diabólico".

FIAT 1500 69
MULTICARGA CON CUPULA TERMICA, SIN EQUIPO REFRIGERADOR, VENDO.
COLON 373 — GODOY CRUZ
28|11|F|31197|28|11

Compro Casa
HOY urgente, t|servicios, pavimento, ciudad o alrededores. Cont. 50 %. Saldo corto plazo. Provivienda. T. 218277 - 255813 - 258054.
28|11|C|532|28|11

SOLDADORES
NECESITAMOS
Presentarse con documentación argentina en:
LAVALLE 472 — GODOY CRUZ
(Horario de Comercio)
28|11|F|31196|28|11

Hombre con Experiencia administrativa y de Dirección de Personal Necesito para Ocupar Interesante Cargo en Empresa de Mendoza
Remitir datos personales e indicar hora para entrevistas (absoluta reserva) Pte. Rte. Diario LOS ANDES (VJ)
28|11|F|30377|28|11

VENDEMOS
ACCION FUNDADORA CLUB DE CAMPO
— con derecho a Lote —
ARAMBURO, STANZIOLA y CIA. SARMIENTO 37 — TELEF. 231715
28|11|F|31199|28|11

URGENTE
Necesito alquilar casa o Dpto. para empresa petrolera. INMOBILIARIA GARIBALDI
Garibaldi 464 — Ciudad — Teléfono 243397
28|11|F|31190|28|11

LADRILLONES DE PRIMERA
Puestos en obra, con derecho a rechazo. Pedidos al Teléf. 257406
28|11|F|31152|29|11

FAMILIA CHILENA NECESITA COMPRAR HOTEL O RESIDENCIAL
bien ubicada, buen contado. Lima Suárez - P. Mendocinas 1427
28|11|F|31208|28|11

LOTE "LA PUNTILLA"
S/Ugarte - Esquina - 4.000 m2. (62 x 65), sobre 2 calles asfaltadas. IDEAL PARA INVERSORES - $ 450,— el m2. FACILIDADES. - TELEFONO 246106
28|11|C|607|28|11

FORCONI
Hermanos Automotores
VENDE O PERMUTA

Renault 12	73
Cupé Torino	71-73
Fiat 128	71-73
Dodge GTX	71
Chevy	70
Citroen 3 CV	70
Renault R-6	70
Cupé Fiat 800	69
Fiat 600	62-66-67-70
Furgoneta Citroen 2 CV	69
Renault 4-L	67
Citroen 2 CV	67
Rural Fiat 1500	66
Renault Gordini	66
Estanciera IKA	66
Ford Falcon	64-65
Furgoneta Renault 4-L	65
Chevrolet	65
Fiat 1500	64
Renault Dauphine	62
Rural Ford Falcon	62
Di Tella	61

COMERCIALES

Pick-Up Dodge	73
Pick-Up Chevrolet	71
Rastrojero Diesel	56-57-66
Pick-Up Ford F-100	65
Pick-Up Jeep IKA	56-60-65
Pick-Up Chevrolet	61
Baqueano IKA (guinche)	60
Jeep IKA carrozado	56
Camión Mercedes Benz	52
Camión Chevrolet	46

Se reciben documentos de uva y vino. Adherida a la Cámara de Comerciantes en Automotores de Mendoza. - San Martín Sur 38 - Godoy Cruz Mendoza. 28|11|F|30365|28|11

HIDROCUYO
PERFORACIONES
Equipos Rotativos y a Percusión — Asesoramiento Técnico — REPARACIONES y Service de Bombas en forma inmediata.
B. DE LOS ANDES 960 - SAN JOSE - GLLEN. MZA. - TEL. 259221
28|11|F|31249|28|11

TODO para la CONSTRUCCION
Super Iggam - Salpicrette - Cemento Blanco Pingüino Granilit (Fullet) - Graniluz - Silistán - Velo de Vidrio Techo Plast - Techesco - Pint Alum - Granulado Volcánico.
REPARTO A DOMICILIO
CORRALON VILLA NUEVA: B. DE LOS ANDES 3675 - V. NUEVA — T. 260555
28|11|F|31221|28|11

HIERRO DE CONSTRUCCION DE TODAS LAS MEDIDAS
La varilla 4,2 $ 45,— | La varilla 8 $ 140,—
La varilla 6 . $ 87,— | La varilla 10 $ 210,—
Cal - Clavos - Alambres - Sanitarios - Yeso - Ladrillos - Ladrillones y arena.
Corralón SAN JOSE Francisco de la Reta 1258 San José - Teléfono 257016
28|11|F|31026|28|11

ORO
COMPRAMOS
Supero Cualquier Oferta
24 K. - 18 K. de 750
hasta 380 Pesos
9 DE JULIO 1455 - Of. 3
(Frente Arteta)
28|11|C|539|29|11

ORO
Joyería BASSO
PAGO $ 700 Gr. Of.
RECATO POLIZAS
SAN JUAN 1359
28|11|C|570|1|12

OPORTUNIDAD
Para la construcción líquido palos misioneros puntales de 3 mts. y 3,50 mts. - Horario Comercio. - CERVANTES 2379 GODOY CRUZ.
28|11|F|31209|29|11

ORO
Monedas Antiguas $ 700 O. F.
PRECIOS ESPECIALES A COMERCIANTES
COVEMPA - LEANDRO ALEM 172
28|11|C|538|28|11

GOTERAS
"IMPERMEABILIZACION"
Garantía escrita, facilidades: 10 meses .Mano de obra y materiales. Teléfono 246203.
28|11|C|598|599|30|11

ORO
Alhajas - Pólizas
Moneda
O. F. $ 660,00
JOYERIA GOLD
ESPEJO 102
Asociado a COVEMPA

Equipos Compramos
— UNICAMENTE SEMI NUEVOS —
* HORMIGONERAS 500 LITROS
* 2 CAMIONES CON CAJA METALICA MOD. 1975 (CHEVROLET, DODGE o FORD)
* ACOPLADO 12/14 TN.
* EQUIPO DE ASFALTO COMPLETO
Propuestas por escrito indicando precio y lugar en que se encuentran los equipos a:
DALVIAN S. A. — COLON 251 — MENDOZA
28|11|F|31201|30|11

FIAT 128
MODELO 1972
Primera mano 80.000 kms. reales, contado únicamente $ 140.000. - Joaquín V. González 237. Ciudad.
28|11|F|31207|28|11

Empleado/a Administrativo
CON EXPERIENCIA Y REDACCION PROPIA
Presentarse horario de comercio en:
BELGRANO 554 — GODOY CRUZ — MENDOZA
28|11|F|30376|28|11

BAHIA BLANCA - PTO. MADRYN TRELEW - COMODORO RIVADAVIA
MUDANZAS
MAQUINAS - CARGAS
TRANSPORTAMOS PERMANENTE
EXPRESO "DIAMANTE" Tel. 225965

Fincas y Bodegas "Zona Este"
VENDEMOS
PARRALES Y VIÑEDOS de alta producción - BODEGAS modernas completas. Amplios informes: C. E. Barrera Oro
MITRE 1378 — CIUDAD — TE: 251537 y 257726
28|11|F|31200|28|11

VENDO MOTOR
Perkins 4 cilindros
Equipado con toma de fuerza, radiador, etc., nuevo. - Facilidades. DON BOSCO 40 — CIUDAD
28|11|C|549|28|11

REZAGOS DE EJERCITO
Parrillas
$ 198
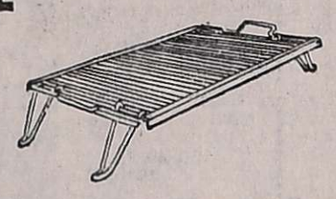
MITRE 1521 CIUDAD (A 20 METROS DE AVENIDA LAS HERAS)
EL SURTIDO MAS COMPLETO DEL PAIS EN REZAGOS DE EJERCITO
28|11

LOS ANDES EL ANDINO En SAN MARTIN
● RECEPCION DE AVISOS
● SUSCRIPCIONES
BALCARCE 32
TEL 22350

TERRENO
ZONA INDUSTRIAL
10.000 m2. (65 x 154) - Sobre Rodríguez Peña - Teléfono 246106
28|11|C|607|28|11

L.I.M.C.E.C.
LIGA MENDOCINA DE LUCHA CONTRA EL CANCER
El Cáncer es curable, consulte a tiempo
INSTITUTO DE ONCOLOGIA
MONTECASEROS 1020, CDAD. Tel. 44591

Dra. DELIA RODRIGUEZ de NAZAR
Nuevo domicilio. Psiquiatra Nerviosas y Mentales (niños y adultos). Manuel A. Sáez 581. Turnos: Tel. 247858. 4|5|F|57392|Pte.-A

Dr. J. SANANES
Jefe de servicio Sala 1 Hospital Emilio Civit. Cirugía de nariz mamas, adiposidades, injertos, quemados. Pedir turno. P. B. Palacios 1260 (Ituzaingó). T. 257319-251391.
7|3|F|Pte.|D

Dr. HUGO SALOMON
Unicamente Cirugía estética funcional de nariz. Clínica Godoy Cruz, Godoy Cruz 333, Teléfonos 215951 y 215952. Mutuales.
10|1|F|Pte.|D

Dr. ZALDIVAR
Dra. MISTELI
Nueva dirección: Av. Emilio Civit 685, Ciudad. Tels. 257000 - 257100
14|1|F|Pte.

Dr. EDUARDO P. TOSI ORQUIN
Dr. ANTONIO C. GOMEZ NAVARRO (h.)
Traumatología y ortopedia. Enfermedades y cirugía de los huesos. Lunes a viernes 17 a 20.30 hs. Necochea 509. Solicitar turno 259499. 242723, 259228. 21|1|F|27785|Pte.|A.

CELINA E. M. DE ARNEDO
PARTERA NACIONAL
Catamarca 585, Ciudad T. 242388. Pedir turno. 29|F|99490|Pte.

ESTHER C. DE SANANES
Partera nacional. Diariamente de 10 a 20 hs. Solicitar turno. Pedro B. Palacios 1260 (Ituzaingó) entre Catamarca y Lavalle. Teléfs 257319 y 251391. 7|4|F|Pte.|D

J. DELIA SANCHEZ GOMEZ
OBSTETRICA NACIONAL
Atiende de 15 a 17 horas, menos sábados. Rivadavia 634 Tel. 241019
6|12|F|Pte.

LIDIA M. de CUARTAS
PARTERA
25 de Mayo 770. Mendoza. Teléfono 247223.
11|10|F|Pte.

A ESTRENAR barrio Trapiche, 3 dormitorios y dependencias. - Contado $ 1.000.000 y facilidades. T. 225842.
27|11|F|30360|28|11

A ESTRENAR Carrodilla, 3 dormitorios y dependencias. Contado $ 600.000 y facilidades. - T. 225842. 27|11|F|30352|28|11

A PROPIETARIO compro urgente casa zona residencial o departamento céntrico. Gran contado total hasta $ 200.000.000. - T. 244790.
27|11|F|31036|29|11

A VENDEDOR: ¡Compro urgente! Casa 5ta. ó 6ta. Sección, 2 ó 3 dormitorios, dependencias y fondo. Pago hasta $ 135.000.000 m|n. ctdo. y total. Ofrecer teléfono 218312. Horario comercio.
28|11|F|31121|28|11

A DUEÑO compro casa: Ciudad, Godoy Cruz o San José. Dispongo $ 40.000.000 y convenir. Acosta, Martínez de Rosas 1780. Ciudad. Tel. 218312.
28|11|F|31122|28|11

A 2 CUADRAS Avda. San Martín Ciudad, antisísmica de categoría, total $ 400.000.00 contado y facilidades. José Federico Moreno 1575. Cdad.
28|11|T|9383|29|11

A $ 500.000. T|$ 1.000.000: Linda casa 130 mts. cubiertos, e|construcción (faltan detalles), 2 cuadras Av. Acceso, l|comedor, 3 dormitorios c|placares, garaje, amplia coc.-comedor, patio. Provivienda. Perú 1214.
28|11|C|532|28|11

A $ 325.000. T|$ 650.000, amplia casa desocupada Coronel Díaz, ciudad, salón, garaje, 4 habitaciones, cocina, galería, despense fondo. Provivienda. Perú 1214. 28|11|C|532|28|11

A $ 500.000. T|$ 850.000, desocupada; casa muy b|estado barrio Pécora, pegado b|Santa Ana, cochera, l|comedor, 3 dormitorios, amplia y linda c|comedor, patio. Provivienda. Perú 1214.
28|11|C|532|28|11

A $ 400.000. T|$ 750.000, lindo chalecito b|Aeronáutico, gas, cloacas, jardín, liv.-comedor, 2 dormitorios, c|comedor, garaje p|2 coches, fondo. Provivienda. Perú 1214. 28|11|C|532|28|11

A $ 40.000.000 total, departamento Mar del Plata. Otro amplio y amoblado Miramar, vendo o permuto. Lavalle 18. Teléfono 253115. 28|11|C|545|28|11

A PROPIETARIO compro casa o departamento 1 hasta 4 dormitorios. Lavalle 18. T. 253115.
28|11|C|545|28|11

A ESTRENAR: Céntrico departamento para profesionales, tres ambientes, kichinette y baño. Planta baja, fácil estacionamiento. Llaves e informes: Lavalle 18. T. 253115.
28|11|C|545|28|11

A ESTRENAR, casa 6ª Sección, 3 dormitorios, living comedor, escritorios, 2 baños, cocina amplia, 2 patios, 210 mts. cubiertos, 4.000.000 cont. y facilidades. Vende Lima Suárez. P. Mendocinas 1427.
28|11|F|31218|28|11

A ESTRENAR, precioso chalet americano, Barrio Santa Ana, living comedor, 3 dormitorios, con placard, baño, cocina con amoblamientos, cochera, jardín y amplio patio. Total: pesos 1.500.000. Acepto plan banco. Llaves: Cabildo 433, Barrio Santa Ana. Guaymallén.
28|11|F|31239|29|11

"ANTISISMICAS" y departamentos 2 a 4 dormitorios, diversos precios. Compre, venda con "Benturino". Colón 659, T. 246927. (Mart. Lugones).
25|11|F|29031|29|11

ATENCION: urgente vendo casa, Barrio Santa Ana, l|comedor, 3 dormitorios. Colón 293. Teléfono 249914. 25|11|C|826|28|11

ANTISISMICA Barrio Bancario, 2 dormitorios y dependencias. - Contado $ 730.000 y facilidades. T. 225842.
27|11|F|30358|28|11

ANTISISMICA soberbia e|Barrio Trapiche, a estrenar, ideal familia numerosa o dos familias, 6 dormitorios, dos living comedor, dos cocinas, etc., detalles gran categoría. Vende Inmobiliaria Francica, contado y|facilidades. Convenir: España 1057 3er. piso. Oficina 14, teléfono 249762. Mendoza.
27|11|C|353|28|11

ANTISISMICA ideal plan Banco en Villa Nueva, total 70.000.000. José Federico Moreno 1575. Ciudad. 28|11|T|9383|29|11

ANTISISMICA en Dorrego, 3 dormitorios, dependencias. Total $ 180.000.000, contado y facilidades. José Fco. Moreno 1575. Ciudad. 28|11|F|31133|29|11

ANTISISMICA Bº Santa Ana, 3 dormitorios, comedor, cocina y servicios, falta terminación; ínfimo contado y saldo plan Banco. 2 casas mismo lugar al dintel, misma disposición; contado y facilidad. Recibo autos y ofertas. Angel Lencinas. Av. España 1248. Piso 2º Of. 28. Teléfono 256344.
27|11|C|506-507|28|11A|D.

ANTISISMICA impecable, living-comedor, piso mármol, cocina-comedor, 3 dormitorios, entrada vehículos, patio, terraza, $ 100.000.000 total. Lavalle 18. Tel. 253115. 28|11|C|545|28|11

APURADO: Quiero comprar casa corte antiguo o modesta, cualquier lugar. Buen contado. Tel. 255156, Sra. Fanny.
28|11|C|601|28|11

AVENIDA Acceso, casa 1ª categoría, estrenar 3 dormitorios, 2 baños, finísima terminación, informes personalmente, Menéndez Bianchi. Rivadavia 665. Teléfono 241666.
28|11|C|573|28|11

ANTISISMICA, 2 dorm., dependencias, t|serv., Godoy Cruz, vendo, facilidades, Estrella, Rioja 1532, ciudad
28|11|F|31224|28|11

APROVECHE lote 230 m2, Bº Trapiche, en construcción, dinteles, total $ 480.000, Rioja 1532, ciudad.
28|11|F|31228|28|11

ANTISISMICA, San Ignacio, tres dormitorios, garaje, patio, Total $ 115.000.000, permuta, T. 241457.
28|11|F|30371|29|11

ANTISISMICA Barrio Romairone, departamento tipo casa, 2 dormitorios, patio, todo servicio. Total $ 88.000.000. Permuta. Tel. 241457.
28|11|F|30369|29|11

COMPRAMOS urgente finca, disponemos muy buen contado y corto plazo. 9 de Julio 1143, Cdad. Tel. 230122. 24|11|C|528|28|11

CONTADO total. Particular a particular: Compro vivienda preferiblemente zona residencial, o lote bien ubicado. Tel. 258281.
28|11|C|496-97|30|11

COMPRAMOS: urgentísimo casa terrenos. Pereyra. Reconquista 170, Godoy Cruz, Tel. 222269.
26|11|C|30331|28|11

CASA 5ª Sección, 2 plantas, 3 dormitorios, 3 baños, dependencias. V. A. de la Vega. Garibaldi 7. Piso 6º Of. 9. T. 290071
27|11|C|239|28|11

COMPRAMOS fincas, parrales, viñedos y más terreno para satisfacer a mis favorecedores. Dispongo fuerte contado, saldo corto plazo. Casa Munello. Oficina Salta 1242, Teléf. 216702.
27|11|F|29672|28|11

CASA corte antiguo, sobre Almirante Brown-Bermejo, 3 habitaciones, demás dependencias, entrada vehículos (12,50 x 37 mts. desocupada. Vende Inmobiliaria Francica, contado y facilidades. Convenir: España 1057, 3er. piso. Oficina 14, teléfono 249762, Mendoza.
27|11|C|353|28|11

CASA antigua, sobre Mitre al 600, San José, 449 m2. (17 m. frente) a|valor terreno, m$n 45.000.000. Vende Inmobiliaria Francica, contado y facilidades. Convenir: España 1057, 3er. piso. Oficina 14, teléfono 249762. Mendoza.
27|11|C|353|28|11

COMPRO urgente, terreno bien ubicado, 5ª, 6ª sección. Mengoni Colón 428, 246295.
28|11|F|31241|28|11

CASA mixta, buen estado, tres dormitorios, cochera. Patricias Mendocinas al 900. $ 130.000.000. Facilidades. Tel. 231546.
28|11|C|596|28|11

CASA, soberbia, tipo quinta, cuatro ambientes, todos servicios, teléfono, cerquita Avenida Acceso, $ 33.000.000, saldo convenir. Urquiza 127. Oficina 12. Ciudad.
28|11|C|601|28|11

CASA-QUINTA: tres dormitorios, dos cocinas, dos baños, gas, frutales, 2.000 metros. Urquiza 127. Oficina 12. Ciudad.
28|11|C|601|28|11

CASA cont. mixta en Las Heras a dos cuadras de Atomo, living, dos dormitorios, galería, lavadero, baño completo, terreno 500 mts., ideal para taller o fábrica, entrada vehículo, contado $ 350.000.000, saldo dos años. Provegem, España 1248, 3º, 3, ciudad. Teléf. 251658
28|11|C|571|28|11

CASA, en Bº Parque Godoy Cruz, dos dormitorios, cocina, comedor, baño completo azulejado, churrasquera, terraza, lavadero, habitación de servicio, contado $ 800.000.000, saldo a 18 meses. Provegem, España 1248, 3º, 3. Teléf. 251658.
28|11|C|571|28|11

COMPRO oficina o departamento adecuado, zona Plaza España, centro. Urgente, Menéndez Blanchi. Rivadavia 665. Teléfono 241666. (Inmobiliaria).
28|11|C|573|28|11

CASAS, lotes, departamentos, compro urgente. Dispongo fuerte contado. Teléf. 252611.
28|11|C|583|28|11

COMPRO casa en ciudad, 3 dormitorios c|departamento independiente, 1 dormitorio. Entrego chalecito en Carrodilla 2 dormitorios nuevo, y valores saldo corto plazo. J. B. Justo 429. Teléfono 252611.
28|11|C|583|28|11

CASA esquina, Las Heras, t|servicios, vendo a metros, Av. San Martín, facilidades. Estrella, Rioja 1532, ciudad.
28|11|F|31226|28|11

(Más avisos en la pág. siguiente)

GUIA PROFESIONAL

MEDICOS

DOCTOR JULIO TERCERO
No atenderá su consultorio hasta el 1º de diciembre, para realizar en la Capital Federal un curso de cardiología en el servicio del doctor Favaloro.
24|11|F|28727|30|11

Francisco M. Mulleady
DOCTOR
MEDICO CIRUJANO
Nerviosas - Digestivas - Respiratorias - Oseas. - Turnos limitados. - Olascoaga 1544 - Teléfono 255851.
23|11|C|303|7|12

DOCTOR VICTOR O. RUGNONE
Comunica que atenderá únicamente en su consultorio de calle Monvideo 209 - Ciudad. Pedir turnos al Teléf. 247778.
28|11|C|478|28|12|AD

Dr. MIGUEL ANGEL CHIRINO ZARATE
Clínica. Enfermedades de mujer. Prevención cáncer. Tratamiento especializado extranjero. - Rioja 1856 Tel. 250237.
12|11|C|330|331|11|12

Dr. OSCAR E. CAMINOS
Clínica y Cirugía. Obesidad. Várices. Vejez. Enf. Venéreas. Impotencia. Mutuales. Sarmiento 777. Tel. 241768. De 11 a 13 y 17 a 21 horas. 9|1|F|Pte.

Dr. FRANCISCO YAZLLE
Cirugía general. Cirugía del Aparato Digestivo. Proctología. Solicitar turno. San Juan 325. Teléf 292137 8|2|F|Pte A

Dr. RAMON O. ANASTASI
Clínico, ex becario Instituto Marañón (Madrid). Nuevo domicilio: P. de la Reta 836, Dpto. C, Cdad. T. 245084. Lunes, miércoles y viernes, de 17 a 21.
28|11|F|31080|28|11

Dr. OCTAVIO ALBERTO SOSA
Clínica médica. Atiende: lunes a viernes 18 a 21. - Lavalle 331.
28|11|C|569|30|11

APARATO DIGESTIVO

Dr. OMAR MUSRI
Atiende Mendoza: Sanatorio Policlínico Guaymallén - Tel. 218052. San Martín: Sanatorio Argentino. Rivadavia: Sanatorio Carrasco y Bertona. 6|2|F|62272|Pte

Dr. NESTOR MATUSCHKA
Clínico. Aparato digestivo, hígado, estómago, intestino, hemorroides. Diariamente desde las 17. Turnos a los teléfonos 291752 y 248241. - Colón 185 - 4º Piso.
9|12|F|75176|Pte

Dr. LUIS CHRABALOWSKI
Cirugía. Aparato digestivo. Hígado. Vías biliares. Turnos. Jorge A. Calle 326. Tel. 214441. Ciudad.
6|5|F|Pte.-A

OBESIDAD

Dr. MARIO R. LEVIN
OBESIDAD
Director Centro Médico - Modelación Corporal Post Parto y Obesidad Gimnasia modeladora. Masajes manuales y electrónicos. Baños de vapor individuales. Parafina rectora. Broncoaseado. Fisioterapia. - San Martín 1464. G. Cruz. T. 246897 Se Atienden todas las Mutuales.
31|8|F|87535|Pte.|S

Dr. Alberto Sevilla
Director de los Institutos Médicos de obesidad, asma y alergia de Mendoza, Córdoba y Buenos Aires. Obesidad y celulitis deformantes. Várices y hemorroides, tratamientos sin operación y sin dolor. Departamentos especializados: Asma, Alergia, Cardiología, Ginecología, Cirugía plástica y estética. Injertos de cabellos (Prof. Tomás Hughes y Edgardo Escobar). Avenida Colón 232. T.: 290006 - 241440. Atendemos mutualizados. Horario de 7 a 12 y de 15 a 20 horas.
28|11|F|31160|Pte.

GLANDULARES

Dr. BEVEGNI
De regreso, atiende nuevamente su consultorio. Boulogne Sur Mer 471, Mza. Turnos T. 246083 de 12.30 a 14 hs. 24|11|F|28890|Pte.

VIAS URINARIAS

Dr. ALBERTO D. BEKERMAN
ESPECIALIZADO EN EE. UU. Cirugía Riñón, Vejiga, Prostata, Genitales. Adultos, Niños, Esterilidad. - 9 de Julio 1189. 2º "15" Turnos: 231915 - 242753.
21|11|C|821|21|12

Dr. ALBERTO PABLO CORICA
ESPECIALIZADO EN EE. UU. Enfermedades vías urinarias. Adultos y niños. Colón 532 - Turnos Teléfonos 240835 y 252553.
29|11|F|29090|Pte

Dr. MANUEL BIANCHI
Riñón, vejiga, próstata y genitales. Esterilidad masculina. Turnos desde las 16 horas. Tel. 256234. - Agustín Alvarez 250.
4|6|F|66024|Pte

Dr. IGNACIO J. ROMEO
CIRUG'A VIAS URINARIAS
Cirugía general. Diariamente desde 17 horas. Pedir turno. República de Siria 325 Teléfono 292220.
F|Pte.

Dr. JORGE L. FAVIER
CIRUGIA - VIAS URINARIAS
IMPOTENCIA
Reservar turno. - Rioja 934
9|11|Pte.-A

NUTRICION

Dr. MINUCHIN
Obesidad, Diabetes Delgadez, Gota, Arteriesclerosis, Aparato digestivo Turnos. Roca 20. Las Heras. Tel. 254402 Amigorena 80, Ciudad Tel 244777 3|12|F|Pte

VARICES

Dr. SPINETTA REGUERO
Várices - Trat. no operatorio por electro fulguración. Cirugía Especial. España. Turnos: Junín 213. Barrio Bombal. Tel. 244111.
17|4|F|75664|Pte.

Dres. ALBERTO SEVILLA y EDGARDO ESCOBAR
Varices y Hemorroides sin operación, sin internación y sin abandono de su trabajo. Departamento de investigaciones arteriovenosas - REOGRAFIA ELECTRONICA. - Avenida Colón 232. Tel. 290006 - 241440. - "ATENDEMOS MUTUALIZADOS". Atención de 7 a 12 y de 15 a 20 horas.
28|11|F|31158|Pte.

PSIQUIATRAS

GUILLERMO A. MARTINEZ
Psiquiatra graduado en el Instituto Psiquiátrico de Nueva York. Mitre 1483. Turnos: Tel. 215684.
10|10|F|Pte.|A

GARGANTA, NARIZ Y OIDO

Dr. LUIS E. MONETTI
10-12 - 18-21 horas, 9 de Julio 1050. Tel 249323. Particular teléfono 246661 31|12|F|Pte

ESPECIALISTAS DE LA PIEL

Dr. RODRIGUEZ SAA
CLINICA MEDICA
Dra. RODRIGUEZ SAA
PIEL - DEPILACION
Martínez de Rosas 2055 (entre Sulpacha y Paraná). Teléf. 230063
24|7|F|77882|Pte

Dr. ALBERTO J. GRINBERG
Enfermedades de la piel, Alergia dermatológica .Horario, lunes a viernes, 17 a 21 hs. Sarmiento 777 Mendoza. 15|7|F|75872|Pte

ALBERTO TORRES CORTIJO
Ex médico becario Univ. Madrid. Emilio Civit 43, 1er. Piso. Turnos de tarde al Tel. 255760.
21|11|F|Pte.

CIRUGIA ESTETICA

Dr. ENRIQUE VELASCO
Cirugía estética, plástica reparadora, Lunes, miércoles y viernes, de 17 a 20 horas. Rioja 1153, Tel 244806. 1|12|F|58682|Pte

ESPECIALISTAS EN SEÑORAS

DOCTORA MARTA GONZALEZ INESTA
Enfermedades mujer y la niña. Embarazos Partos. Turnos. Catamarca 83. Dpto. 36, 3º P. Teléfono 291982. Part. 226294.
3|9|F|88099|30|11

REUMATISMO

Dr. RICARDO BARCENILLA
Rivadavia 578 - Planta Baja - Dpto. 5 - Ciudad. - Turnos 17 a 20.30 hs. - Teléfonos 292020 - 221910.
27|2|F|Pte.

Dr. MANUEL MENA
Reumatólogo - Enfermedades de columna vertebral, brazos doloridos, ciática. Atiende de 15 a 20 hs. Buenos Aires 226. Lunes a sábados.
20|3|F|Pte.|S

Dr. JULIO F. SANCHEZ
Doctor en medicina (Esp. en Europa). Reumatología, ortopedia y traumatología. Rivadavia 141. Tel. 291994. 2|11|F|23600|Pte.

HUESOS

DOCTORES LUQUE
Traumatología y Ortopedia EN MENDOZA: Las Heras 170, Dep. 14, Tel. 251112 (miércoles y sábados 8 a 12). SAN MARTIN: Pirovano 270. Tel. 22747. Turnos: Tel. 22747 - San Martín.
28|10|F|22659|28|11

OCULISTAS

Dr. ALVAREZ NOQUE
SOLICITAR TURNO
Enfermedades y cirugía de ojos Mitre 896 - Tels.: 241805 - 241324 y 241443. 4|6|F|Pte.

Dr. M. MARCHEVSKY
OCULISTA
Consultas de 11 a 12.30 y de 16 a 20 hs. Rioja 1130. Tel. 247996.
25|9|F|94036|Pte

CLINICA DE OJOS
Atendido por
16 Médicos Oftalmólogos y 6 Auxiliares Técnicos Universitarios
Consultorio externo de 8 a 21 hs. Guardias permanentes. Cirugía e internación. Atención de particulares y Mutualidades. Av. España 888 Teléf. 248856.
18|3|F|42513|Pte

PARTERAS

CELINA E. M. DE ARNEDO
PARTERA NACIONAL
Catamarca 585, Ciudad T. 242388. Pedir turno. 29|F|99490|Pte.

ESTHER C. DE SANANES
Partera nacional. Diariamente de 10 a 20 hs. Solicitar turno. Pedro B. Palacios 1260 (Ituzaingó) entre Catamarca y Lavalle. Teléfs 257319 y 251391. 7|4|F|Pte.|D

J. DELIA SANCHEZ GOMEZ
OBSTETRICA NACIONAL
Atiende de 15 a 17 horas, menos sábados. Rivadavia 634 Tel. 241019
6|12|F|Pte.

LIDIA M. de CUARTAS
PARTERA
25 de Mayo 770. Mendoza. Teléfono 247223.
11|10|F|Pte.

RADIOLOGIA

MAMOGRAFIAS

Exámenes radiográficos mamarios con Senograph. San Martín 677, Teléfonos 242199 - 248678.
18|11|C|878|17|12

ODONTOLOGIA

VICTOR M. PICCIONE
Doctor en odontología. Cirugía de boca y huesos de la cara. Martes y jueves. Sanatorio Policlínico de Cuyo. Tel. 243000. Part. 255547.
1|2|F|Pte

Dra. DUCI DE CAPURRO
NIÑOS - ADULTOS
Lunes, miércoles y viernes. Rivadavia 76 - Pta. Baja. Dpto. "F". Tels. 252134 - 291141.
1|6|F|65070|Pte.|A

PEDICUROS

CASA SCHOLL
Pedicuros, Calzados, Plantillas, Medias y Vendas para Várices. Todo para el confort del pie. Pedir turno. Montevideo 27. Mendoza. Tel. 246200. 17|5|F|Pte.|A

Avisos Clasificados

Compra y Venta de Propiedades
A MOLL Inmobiliaria compra casas, departamentos, lotes, etc. Operaciones inmediatas, garantidas. Gutiérrez 567. Tel. 214266. - 250524. 22|9|F|85420|Pte.

A PROPIETARIO compramos casa, departamento o lote. Godoy y Pelaia. Máxima seriedad Inmobiliaria. Gutiérrez 585. Teléfonos 258543 y 251597.
20|7|F|78477|Pte.-S.

A 1.300.000 total contado. Oportunidad, (a menos del costo): Chalet estrenar, listo p|habitar, 6ª, l|comedor, 2 baños, 3 dormitorios c|placares, cocina c|artefactos, patio. Provivienda - Perú 1214.
28|11|C|532|28|11

A/DUEÑO compramos casa (puede ser mixta), todos servicios, pavimento; contado 50 %, saldo corto plazo. Provivienda Perú 1214. Teléfonos 255813 y 218277. 28|11|C|532|28|11

A ESTRENAR casa vendemos 5ta. Sección, l|comedor, 3 dormitorios, 2 baños, garaje, patio. Godoy y Pelaia. Gutiérrez 585. Tels. 258543 - 251597.
26|11|F|29244|28|11

DE INTERES para NUESTROS ANUNCIANTES:
NUEVO HORARIO

SERVICIO RECEPCION TELEFONICA DE AVISOS
LUNES a VIERNES de 9 a 18 hs.
(SIN EXCEPCION)
SABADOS: NO HABILITAMOS ESTE SERVICIO
GRACIAS!
DIARIOS MATUTINO **LOS ANDES** VESPERTINO **EL ANDINO**
Adheridos al I.V.C.

PLATA
ORO
BRILLANTES
POLIZAS
COMPRAMOS
No publicamos precios falsos. Antes de vender, consúltenos. Av. España 1512. 2º P. Of. 11. Mza. Teléf. 217761
10|11|F|25387|28|11|A

ORO
$ 700 O. F.
MONEDAS - POLIZAS - PLATA
NECOCHEA 62 — LOCAL 11
Asociado a COVEMPA
27|11|C|232|29|11

Cuentas Morosas
Cheques rechazados. Documentos. Facturas. Tramitamos su cobranza rápida y segura. No solicitamos adelanto para gastos.
ESTUDIO COMERCIO
Av. España 1235 - Planta Baja 7
22|11|F|28137|30|11

IMPORTANTE EMPRESA NECESITA
EMPLEADO ADMINISTRATIVO
Edad 20 a 25 años. Buena presencia. Servicio militar cumplido. Perito Mercantil y dactilógrafo con experiencia. Escribir carta manuscrita a: Figueroa Alcorta 900 - Godoy Cruz.
28|11|T|09387|28|11

Liquidamos por Cambio de Local
Guantes de cuero - Ropa para trabajo de verano - Calzados Funcional.
9 DE JULIO 1455 - SUBSUELO
27|11|C|319|28|11

ORO
PAGO MEJOR PRECIO
RESCATO POLIZAS
Relojería y Joyería "SILVI"
LAS HERAS 488 — MENDOZA
26|11|C|32|28|11

MECANICO MAQUINAS VIALES
NECESITA IMPORTANTE EMPRESA
Antecedentes y referencias a:
M. J. R. (3) - POSTE RESTANTE DIARIO "LOS ANDES"
27|11|C|230|28|11

Compro Tambores
Vacíos de 200 Litros - Cualquier Cantidad
SANCHEZ Y SANTOS S. A.
YAPEYU 104 - SAN JOSE - GUAYMALLEN - MZA.
TELEFONOS: 258069 - 258908
27|11|F|31028|1|12

OPORTUNIDAD
VENTA DE PASTO DE PRIMERA CALIDAD
AL MEJOR PRECIO DE PLAZA
FINCA "DON QUINTO"
JOSE F. MORENO 1138 — CIUDAD
21|11|F|28269|28|11|A

HIERRO
DE CONSTRUCCION Nº 4,2 al 25
RIPIO - ARENA - CEMENTO - CAL - YESO
LADRILLONES SUPER LOSA "SAN JOSE"
Corralón Avenida SAN MARTIN 145 - LAS HERAS — TELEFONO 216980 —
25|11|C|842|1|12

ALMACIGO DE TOMATE
Perita y Platense. Semillas selección INTA. Entrega inmediata. - San Martín Sur 1055, G. Cruz y San Martín 861, Luján.
26|11|F|30316|28|11

ORO
Compramos Mejor Precio
A PARTICULARES Y COMERCIANTES
GALERIA TONSA - LOCAL A-1
10|11|F|25526|Pte

Compro Casa
Antisísmica en Barrio Bombal, 5ª ó 6ª Sección, Barrio Escorihuela, de 1 planta. Dispongo hasta $ 7.000.000 ley.
CASA MUNELLO
Ofic.: Salta 1242 - Ciudad
Teléfono 216702
27|11|F|29667|28|11

TERCIADOS

Pino 3 mm., BBB, 1,60 x 1,60	$ 111,80
Pino 3 mm., BB, 1,60 x 1,60	$ 127,80
Pino 4 mm., BBB, 2,10 x 1,60	$ 150,07
Guayca 4 mm., BBB, 2,10 x 1,60	$ 119,66
Leurel 3 mm., BBB, 1,60 x 1,60	$ 82,44
Guatambú 3 mm., C, 2,10 x 1,60	$ 97,83
Guatambú 3 mm., BBB, 2,10 x 1,60	$ 110,54
Guatambú 4 mm., C, 2,10 x 1,60	$ 120,00
Guatambú 4 mm., BBB, 2,10 x 1,60	$ 136,27
Cedro 4 mm., BB, 2,10 x 1,60	$ 388,50

Gral. Paz 25, Of. 79, Mendoza - Teléfs. 253564 y 230193
27|11|C|358|29|11

3.000 Pollas Warren
de 20 semanas - Vendo
A $ 98,00 c/u.
acepto gallinas para consumo como parte de pago.
LISANDRO MOYANO 2300
El Plumerillo - Las Heras
Mendoza
27|11|F|31001|29|11

LADRILLOS Y LADRILLONES
PUESTOS EN OBRA - PEDIDOS DE MIL EN ADELANTE
PLUMERILLO 1427 - CITY FHATER - GODOY CRUZ
A media cuadra Paso de los Andes al 250
28|11|C|976|28|12

ENCARGADO DE FINCA
SE NECESITA, que reúna las siguientes condiciones:
— Capacidad — Manejo de personal y vivir en el lugar
— Experiencia — Dinamismo
Para dirigir finca con 180 Has. plantadas (80 Has. de parrales, 70 Has. de frutales, 30 Has. de chacra), 6 pozos para riego, 700 Has. de tierras p/cultivar, con casas, galpones, equipos, etc.
SE OFRECE: Buenas condiciones iniciales con excelentes posibilidades de progreso. Indispensable demostrar capacidad y experiencia.
Dirigirse por carta manuscrita a: Poste Restante A. (25) Diario LOS ANDES.
28|11|C|278|30|11|A

FIBROCEMENTO
Tanques, Depósitos y caños

CAL
Viva e hidratada.
SUBLIME Y SAN JUAN

TECHADO ASFALTICO
MAGIO
Lanas de vidrio • Emulsión Cola

MOTORES
Lister

PRECIOS ESPECIALES A EMPRESAS CONSTRUCTORAS Y REVENDEDORES
SOMECA s.a.
SOCIEDAD MENDOCINA DE CALES Y AFINES
Urquiza 357 Tel. 250158 - Mza.

ORO
MONEDAS ANTIGUAS
$ 700 gr. COMPRUEBELO Joyería MARTINEZ
San Martín y Alem - Gal. Rosso Local 9 (nueve).
27|11|C|357|29|11

MAQUINA DE COSER
DECODO (APARAR) COMPRAMOS
BELGRANO 1869 - GODOY CRUZ
TELEFONO 247284
28|11|T|9835|30|11

Empresa Electromedicina
BUSCA
VENDEDOR ZONA CUYO
Preferentemente ex visitador médico, con conocimiento de la zona y movilidad propia. Escribir detallando antecedentes a:
MONTES DE OCA 2058
BUENOS AIRES
28|11|F|31083|28|11

oro
$ 723.- O. F.
ESPEJO 271 PISO 2 OFIC. 1
5|11|F|24390|28|11|A

4 OFICIALES CARPINTEROS
2 MEDIO OFICIALES CARPINTEROS
PRESENTARSE.
"EMILIO BENTURINO E HIJOS S.R.L."
COLON 669 - MENDOZA
26|11|F|29292|28|11

TAMBORES
200 LITROS
VENDO - PRIMER USO
PARA COMBUSTIBLES
ALBERDI 2072 - SAN JOSE
TELEFONO 259784
28|11|T|09382|28|11

POPON s.a.
En cumplimiento al Artículo 107 de la Ley 20.744/74, se cita al personal temporario de las fábricas ubicadas en San José y Jesús Nazareno del Departamento de Guaymallén, para que se presente en las mismas, munido de documento de identidad y libreta de sanidad, en el término de 48 horas. Caso contrario se considerará renuncia espontánea a la relación laboral.
28|11|C|504|28|11

para MAYOR COMODIDAD del PUBLICO de los DISTINTOS DISTRITOS de
GUAYMALLEN
RECEPTORIA
LOS ANDES
EL ANDINO
en su NUEVO LOCAL
- SUSCRIPCIONES
- RECEPCION de AVISOS
- HORARIO ESPECIAL PARA AVISOS NOCTURNOS
Avda. BANDERA de los ANDES 4020
TEL. 261680
VILLA NUEVA - GUAYMALLEN

Avisos Clasificados

(Viene de la Pág. anterior)

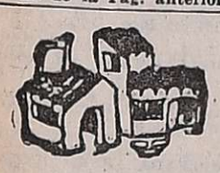

Compra y Venta de Propiedades

CASA G. Cruz, 3 dorm., galpón, fuerza, ideal para vivienda, carpintería, taller, depósito, etc., t/servicio, vendo, facilidades. Estrella, Rioja 1532, ciudad.
28|11|F|31225|28|11

CASITA, 2 dormitorios, t/servicios, ciudad, vendo o permuto por casa c/terreno, Las Heras. Estrella, Rioja 1532, ciudad.
28|11|F|31223|28|11

CAMPO virgen, C. San Pedro, vendo en fracciones, desde 5 has., c/facilidades, permutas. Propietario, J. B. Justo 429, T. 252611.
28|11|C|583|28|11

COMPRAMOS: urgentísimo, casas, terrenos. Pereyra. Reconquista 170, Godoy Cruz, Tel. 222269.
26|11|C|30331|28|11

COMPRO departamento entre calles P. Molina y G. Cruz y San Juan hasta Belgrano. Juan Morelli. Maipú 1645, San José. Teléfono 258006.
28|11|C|602|28|11

CASA de ladrillo vendo a metros de Avda. Bandera de los Andes, 400 m2. de terreno, 2 dormitorios, living-comedor y dependencias, entrada de vehículos, fondo con frutales. Juan Morelli. Maipú 1645, San José. Teléfono 258006.
28|11|C|602|28|11

COMPRO terreno o casa antigua en Cuarta Sección. Juan Morelli. Maipú 1645, San José. Teléfono 258006.
28|11|C|602|28|11

CASA mixta vendo sobre calle Las Heras-San José, salón para negocio, 3 dormitorios y dependencias. Extraordinaria oportunidad: m$n. 55 millones. Juan Morelli, Maipú 1645, San José. Tel. 258006.
28|11|C|602|28|11

COMPRO urgente finca 7 a 8 Has. no más 30 kms. centro. Mengoni. Colón 428. - 246295.
28|11|F|31242|28|11

CASA antisísmica, living-comedor, 3 dormitorios, cocina comedor, 2 baños, lavandería cubierta, cochera, patio. Vende: Mandataria Inmobiliaria. Espejo 231, Tel. 259554.
28|11|F|31243|28|11

CHILE, Valparaíso, s/principal avenida, Dpto. 3 dormitorios, gran living comedor, dep. serv., Teléf., por otro similar en ciudad de Mendoza, permuta. Lima Suárez, P. Mendocinas 1427.
28|11|F|31219|28|11

DEPARTAMENTO Pasaje San Martín 3 ambientes con teléfono total $ 85 millones, facilidades. Teléfono 252019.
27|11|T|09372|28|11

DEPARTAMENTO sobre Juan B. Justo, Ciudad, 2º piso, a 3 cuadras Parque, 3 dormitorios, living comedor, cocina, multibaño, lavandería cubierta, pequeño patio. Vende Inmobiliaria Francica o permuta por chalecito 3 dormitorios en 5ª Sección o Godoy Cruz, diferencia a convenir. Informes personalmente en España 1057 3er. piso. Of. 14. Mendoza.
27|11|C|353|28|11

DEPARTAMENTO céntrico, tres dormitorios, escritorio, dependencias, patio exclusivo, teléfono. Ossola vende baratísimo. Teléf 291304.
28|11|C|014|28|11

DEPARTAMENTOS sobre Avda. San Martín, Las Heras, 1, 2, 3 dormitorios, dependencias, contado 50 %. Total $ 35.000.000. José F. Moreno 1575, Cdad.
28|11|T|09383|29|11

DEPARTAMENTO horizontal pleno centro, nuevo, living, 2 dormitorios, 2 baños, $ 130.000.000 con facilidades. Lavalle 18. Teléfono 253115.
28|11|C|545|28|11

DEPARTAMENTO todos servicios con, sin teléfono vende Funes. Teléfono 216988.
28|11|C|615|28|11

EN VILLA NUEVA casa antisísmica seminueva, 3 dormitorios con placard, living comedor, baño instalado, cocina comedor, cochera, todos servicios. Contado 400.000, saldo 2 años. Jujuy 123. Ciudad.
27|11|T|9363|28|11

EN CIUDAD sobre calle Tucumán casa corte antiguo, buen estado, 3 dormitorios, living-comedor, baño instalado, cocina comedor, todo servicio, contado $ 250.000, saldo 30 meses. Gómez Lucero. Jujuy 123.
27|11|T|9343|28|11

EN SEXTA vendo antisísmica, amplia, 3 dormitorios, gran sala, cochera, dependencias, terreno 12 x 30, acepto departamento, J. B. Justo 429, Teléfono 252611.
28|11|C|583|28|11

FINCA, compro, operación inmediata. Ofertes hoy la suya. Cicchitti. T. 292078.
27|11|C|339|29|11

FINCAS... 28 hectáreas chacra c/Corralitos, c/casa, tractor, implementos, derecho riego, 2 pozos, luz eléctrica. Otra 10 hectáreas parral, viña, chacra, casa antisísmica, galpón, pozo electrificado a 100 mts. nueva autopista. Vende Inmobiliaria Francica. Contado y financiación, acepto camión o casa Godoy Cruz. Convenir España 1057, 3er. Piso. Oficina 14. Teléfono 249762. Mendoza.
27|11|C|353|28|11

FINCA 47 hectáreas, zona Este, 6 hectáreas parral, resto chacra, regadío, pozo, tractor. Vendo. - Acepto permutas, Salta 1743.
28|11|C|553|28|11

FINCA Eugenio Bustos: 6 Has. parral uvas tintas, 6 Has. chacra. $ 100.000.000. Aceptamos negocio Ciudad. Tel. 221252.
28|11|C|555|28|11

FINCA 11 has., 7 has. parral, chacra, casa, agua, pozo, Corralitos, vendo, facilidades. Recibo varios automotores. Minni. Bandera de los Andes 2829.
28|11|F|31233|28|11

FIAT 600 1971, poco uso, precio oportunidad. Montecaseros 1405 horario comercio.
28|11|C|603|23|11

¡**INVERSORES**! El mejor lote, fraccionamiento Granaderos 1721, esquina 7 x 15, $ 23.500.000. Mitad y 6 meses. Alfredo Baccarelli. San Martín 1070. Tel. 291830.
28|11|C|593|28|11

"**LOTES Y CASAS**" compre en "Benturino", lotes y dptos. venda con "Benturino". Colón 659. - Tel. 246927. (Mart. Lugones).
25|11|F|29026|29|11

LOTE Barrio Trapiche, 250 m2., contado $ 130.000 y facilidades. T. 225842.
27|11|F|30354|28|11

LOTE, superficie 250 mts. en Rodeo de la Cruz, céntrico, a 50 mts. Carril Nacional, vendo o permuto, a particular por auto chico. Teléf. 245070.
27|11|F|29701|30|11

LINDA casa G. Cruz, 2 dormitorios y dependencias. Superficie total 312 m2. Contado $ 400.000 y facilidades. T. 225842.
27|11|F|30356|28|11

LOTES vendemos: s/San Juan casi Morón, 364 m2.; otro: s/Coronel Plaza, casi 25 de Mayo, 498 m2. Precios oportunidad, Godoy & Pelaia. Gutiérrez 585, Teléfonos: 258543 - 251597.
25|11|F|29232|28|11

LOTES en Benegas, calle Alem 460 m2.; otro calle 25 de Mayo, Godoy Cruz, 137 m2. Vende Inmobiliaria Francica. Contado y financiación. Recibiría coche Fiat 600 mod. 70/72. Convenir España 1057. 3er. Piso. Oficina 14. Mza.
27|11|C|353|28|11

LOTE 55 x 70 Las Heras, e/metro $ 250. Facilidades. Proviviendo. Perú 1214.
28|11|C|532|28|11

LOTE, Ciudad, liquidamos, 8x17, Mosconi casi Mitre. $ 130.000. 50% y año y medio. Puebla. 244043.
28|11|C|597|28|11

LOTE Dorrego, interno 140 mts., Recibo automóvil, Andes. Dorrego 123, T. 242917.
28|11|C|577|28|11

LOTE, Las Heras (interno), sobre Lemos, 233 mts. Total 3.500.000. Andes, Dorrego 123, T. 242917.
28|11|C|577|28|11

LOTE Godoy Cruz, t/servicios, 800 m2, vendo total o fraccionado, facilidades. Estrella, Rioja 1532, ciudad.
28|11|F|31227|28|11

LOTEO O. S. Nación vendo lote urgente, muy bien ubicado. Cortijo. Espejo 271 Piso 4º, Of. 4. Teléfono 251269.
28|11|F|31245|29|11

MIRAMAR, vendo departamento 6º Piso, amoblado, 3 personas, frente playa. Total $ 900.000. - Acepto permutas, escucho ofertas contado. Tel. 215254 - Salta 1743, Mendoza.
29|11|C|553|28|11

QUINTA sección, tres dormitorios, Agustín Alvarez y Olascoaga, $ 260.000.000. Facilidades. 231546.
28|11|C|596|28|11

SAN MIGUEL 1482, Las Heras necesita casas desocupadas. Operación inmediata.
28|11|C|375|28|11

TRANSFIERO depto. Ciudad, 4º piso. A estrenar. Anticipo pesos 20.000.000, saldo facilidades. José Fco. Moreno 1575. Cdad.
28|11|F|31135|29|11

TERRENO: Patricias Mendocinas y Coronel Plaza. Galponcito nuevo, baño, $ 75.000.000. Facilidades. Tel. 231546.
28|11|C|596|28|11

URGENTE: casita totalmente material, dormitorios, comedor, cochera, patio $ 130.000 y cuotas. Menor alquiler. Baratísima. Urquiza 127. Oficina 12. Ciudad.
28|11|C|601|28|11

VENDO, Viña del Mar, propiedad 3 dormitorios, 2 baños y demás, valor $ 120.000. Tratar Ricardo San Cruz 721, Chile.
27|11|C|360|29|11

VENDO casa en Godoy Cruz. Dos departamentos bien alquilados, con lugar desocupado para construir otro. 25 de Mayo 151, Godoy Cruz.
28|11|C|378-379|28|11

VENDO lote 300 m2. barrio Municipal o permuto por camioneta, diferencia a convenir. Ituzaingó 105. Dorrego (Guaymallén).
28|11|C|389|28|11

VENDO hermosa casa sobre Av. San Martín, 4 dormitorios, patio, jardín, ideal para consultorio con sala de espera. Total m$n. 500.000.000. Facilids. Permuto por departamento. Inmobiliaria Garibaldi - Garibaldi Nº 464. Ciudad. Tel. 243397.
28|11|F|31194|28|11

VENDO oficina con baño privado, zona bancaria, portero eléctrico, alfombrada, m$n. 95 millones. Inmobiliaria Garibaldi - Garibaldi 464. Ciudad. Teléfono 243397.
28|11|F|31191|28|11

VENDO vivienda mixta, 3 dormitorios, garaje y demás dependencias, nuevita. Soy particular. Lavalle 2311. Gllén.
2311|C|536|29|11

VENDO lote interno cerquita Coronel Díaz, parte contado, resto acepto automotor. Alberdi 135. Cdad.
28|11|C|584|585|28|11|D

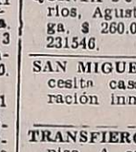

Compra y Venta de Negocios en General

A $ 650.000. T$ 1.300.000, oportunidad, negocio rotisería, todo tipo maquinaria, trabaja m/bien (venga a comprobarlo), se vende incluída la propiedad. teléfono, Godoy Cruz, cerca San Martín, - Provivienda. - Perú 1214.
28|11|C|532|28|11

COMPRAMOS urgente negocios p/numerosos pedidos n/clientes. - Córdoba 154. Ciudad. T. 254096.
24|11|F|28906|28|11

COMPRAMOS urgente negocios p/numerosos pedidos n/clientes. 9 de Julio 1143, Ciudad. Tel. 230122.
24|11|C|528|28|11

EMPRESA de banquetes. Acreditada. Servicio completo, 1.000 personas. Local. Anticipo pesos 50.000.000. Saldo facilidades. José Federico Moreno 1575. Cdad.
28|11|F|31129|29|11

KIOSCO vendo, por no poder atenderlo, tratar en calle Damián Hudson 155, Ciudad.
27|11|C|326|28|11

NEGOCIO regalos y regionales vendo o transfiero con sótano y teléfono, pleno centro. Teléfono 217009.
27|11|T|9342|30|11

NEGOCIO céntrico, vendo, regiamente instalado, con teléfono, venta ropa última moda para caballeros, damas y jóvenes, salón y sótano. Bajo alquiler. Lavalle 18 - Tel. 253115.
28|11|C|545|28|11

OFICINA céntrica, moblaje, teléf. Total $ 13.000.000. Contado y facilidades. José Federico Moreno 1575. Cdad.
28|11|F|31131|29|11

RESTAURANTE, heladería, chopería, instalaciones completas, frente plaza, bajo alquiler. Precio real, $ 200 millones. ¡Quemo! $ 900.000. Tel. 246106.
28|11|C|607|28|11

SUBAGENCIA de quiniela vendo por no poder atender. - Chile 2069.
28|11|C|494|30|11

VENDO boutique y anexa peluquería para damas, sin intermediario. Belgrano 16. Cdad. en horario de comercio.
28|11|T|9381|30|11

Compra y Venta de Muebles

A. SELLA - Tel. 247447 - Martillero Tiburcio Benegas 776, ofrezca muebles, artículos hogar, máquinas usadas, dinero en el acto
11|2|F|6992|Pte

A AMITRANO martillero - Teléf. 247711. Aristides Villanueva 332, ofrezca muebles, antigüedades, maquinarias, artículos generales. Pagamos mejor. Anticipamos dinero.
9|6|F|2225|Pte.

A BENTURINO, tel. 244335-248730, ofrezca muebles, antigüedades, artículos en general Colón 669
3|3|F|Pte

COMPRO muebles usados, viejos y nuevos. Retiro a domicilio. Los Pinos. Las Heras esq. Perú. Teléfono 244720.
26|11|C|970|2|12

LIQUIDO juego living nuevo, $ 9.000. - Lamadrid 336, Ciudad.
28|11|C|531|28|11

MUEBLES Reñaca, atiende sábado y domingo: Modulares fórmica, $ 7.500; mesa redonda, $ 2.800; seis sillas, $ 2.800; dor- $ 1.800; comedor estilo Reñaca, mitorios enchapados sin ropero, $ 18.000; comedc estilo Reñaca, $ 17.000. Se hacen placares a medida. Videla Castillo Nº 63, Las Heras; 50 metros de Coronel Díaz. Teléfono 255175.
28|11|T|9392|2|12

SE HACEN placares y modulares a medida. (Hay dormitorios en existencia). Confraternidad Ferroviaria 585, Cdad. Altura Videla Castillo 3100. Teléfono 253931.
28|11|T|9329|10|12

VENDO dormitorio inglés colonial. Otro dormitorio moderno. Nuevos. Rufino Ortega 420. Ciudad.
28|11|C|453|29|11

Compra y Venta de Automotores y Cubiertas

ANDES AUTOMOTORES
Roberto Wainsztein
O'Brien esq. Alberdi
San José

Opel 0 Km. 1975
Gran descuento.

Fiat 1600 1970	$ 89.000
Ami-8 1971	$ 62.500
Renault 850 1971	$ 42.500
Renault Gordini 1968	$ 39.500
Renault 4-L 1967	$ 24.500
Renault 4-F 1965	$ 29.500
Rambler Ambassador 1962	$ 39.000

y facilidades a 24 meses
Planes especiales a Empleados Públicos
28|11|F|31206|28|11

A CHEVROLET Special 69 con radio y calefacción, una pinturita, recibo menor precio. Olegario Andrade 641, ciudad.
28|11|C|559|28|11

A PICK-UP Chevrolet, diciembre del 74 con 29.000 km., ver y tratar: Olegario Andrade 641, ciudad.
28|11|C|559|28|11

A PEUGEOT 403, modelo 61, palanca al piso muy bueno contado, saldo a convenir. Olegario Andrade 641, ciudad.
28|11|C|559|28|11

A RURALCITA Fiat 1500 modelo 67, una verdadera joya. Vendo, permuto, saldo a convenir. Olegario Andrade 641. Ciudad.
28|11|C|559|28|11

A. RADIADORES Vigil. Reparaciones, recambios en el acto. Saavedra 966. San José. Teléfono 258651.
5|11|C|689|5|12

A CHEVROLET Super 1968. Impecable. Vende: Pecas Automotores. Buenos Aires 344.
27|11|F|29684|28|11

A SOLO $ 85.000, contado, Rambler Classic 660 modelo 66. Vende Pecas Automotores. Buenos Aires 344.
27|11|C|29686|28|11

A DUEÑO: Compro automóvil, con o sin deuda, pago contado efectivo, inmediato. Lucero Gutiérrez. Corrientes 29, Cdad.
27|11|C|331|29|11

A MOTOR Perkins modelo 1970, 135 HP, fase 2 recién ajustado, permuto por Rastrojero diesel 1970 en adelante, diferencia a convenir. Y una ganchera especial para camión con volquete. Vendo. Ver: Ramírez 2575, Ciudad. Tel. 259029.
28|11|C|586|29|11

A 4-S modelo 71. Camioneta Chevrolet modelo 72. Gladiator T-80 modelo 67. Jeep, modelo 66. Contado, facilidades, permuto. San Miguel 1885. Las Heras.
28|11|C|615|28|11

A CHEVROLET modelo 65. Contado, facilidades, permuto. San Miguel 1885. Las Heras.
28|11|C|615|28|11

A OFERTA. Camioneta Chevrolet modelo 64, con cúpula. Contado $ 100.000. San Miguel 1885. Las Heras.
28|11|C|615|28|11

A MOTONETA Siambretta, modelo 59. Contado, facilidades, permuto. San Miguel 1885. Las Heras.
28|11|C|615|28|11

A RENAULT 850, modelo 69 y Dauphine modelo 63. Contado, facilidades, permuto. San Miguel 1885. Las Heras.
28|11|C|615|28|11

A 4-L modelo 66 y modelo 65. Contado, facilidades, permuto. San Miguel 1885. Las Heras.
28|11|C|615|28|11

A FIAT 600 modelo 65. Contado, facilidades, permuto. San Miguel 1885. Las Heras.
28|11|C|615|28|11

A JEEP modelo 58, contado, facilidades, permuto. San Miguel 1885. Las Heras.
28|11|C|615|28|11

A CHEVROLET modelo 65, contado, facilidades, permuto, San Miguel 1885, Las Heras.
28|11|C|615|28|11

AUTOMOVILES compro modelo 60 en adelante, pago contado. San Miguel 1885, Las Heras.
19|11|C|307|28|11

Automóviles

CUPE CHEVY Serie 2 ..... 74 c/aire acond.
CUPE DODGE GTX ..... 73 Amarilla
CUPE CHEVY SS ..... 70-71-72-73 V/colores
CHEVY SS . 70-71-73 V/colores
CHEVY CHEVROMATIC ..... 72 Verde
FIAT 600 ..... 72 Rojo
FORD FALCON Standard 71
CHEVROLET Special. Super 65-67-69 V/colores
CITROEN 2 CV .. 69 Naranja
CHEVROLET Super Sport ..... 69 Champagne
CHEVROLET SPECIAL .... 68-71 Plata y blanco

Pick-Pups

CHEVROLET LUJO ..... 73-74 V/colores
CHEVROLET Standard y de Lujo 71-72-73
CHEVROLET 70

CARLOS LUJAN WILLIAMS S.A.
CHEVROLET DESDE 1925
GUTIERREZ 461 CDAD.

ATENCION vendo Fiat 600 72. Bra. de los Andes 4301, Villa Nueva.
26|11|C|979|27|11

ATENCION Agenciero, Empleado Público compra Gordini 65 - 69 entrega $ 30.000 31-1-76; $ 10.000 31-7-76; $ 15.000 31-12-76; $ 40.000 31-1-77; $ 20.000 31-7-77; $ 25.000 31-12-77 más 24 cuotas de $ 4.000 c/u. - Teléfono 254394.
28|11|C|513|30|11

AUTO Willys 1942, 4 cilindros. Vendo, facilidades. San Luis 285.
28|11|C|587|28|11

AUTO Unión 65, Siam 60, motor diesel, bombeo 6 cilindros, 200 HP, funcionando vendo. Ozamis 380, Maipú. 28|11|F|31230|28|11

AUTOMOVIL Fiat 600-72, vendo, permuto, facilidades. 9 de Julio 2209.
28|11|C|616|28|11

AUTOMOVIL Chevy 70, vendo, permuto, facilidades. 9 de Julio 2209.
28|11|C|616|28|11

AUTOMOVIL Dodge G.T. 70, vendo, permuto, facilidades. 9 de Julio 2209.
28|11|C|616|28|11

AUTOMOVIL Citroen 2-CV 70, vendo, permuto, facilidades. 9 de Julio 2209.
28|11|C|616|28|11

AMI-8 1972, 3-CV. 1973; Peugeot 404, 504, 1969; Fiat 600 1972,1969. Beltrán 103, Godoy Cruz.
28|11|F|30379|28|11

ATENCION, camioneta Dodge-100, nuevita. Vendo, permuto coche. Martínez de Rosas 461, Ciudad.
28|11|C|592|28|11

BALANCIN de estampar, 60 toneladas, alemán. Vendo, recibiría vehículo, preferible gasolero. Las Heras 1358. San José.
28|11|C|608|28|11

COMPRO unidades usadas, modelo 62 en adelante. Buenos Aires 344, Mza.
1|10|F|31470|Pte

CAMIONETA Peugeot 404, 73; Chevrolet 62; Rambler 65. Bandera de los Andes 4343. Villa Nueva.
26|11|F|29591|29|11

CAMION Chevrolet 47 con volquete y baja, permuto. Bandera de los Andes 4343. Villa Nueva.
26|11|F|29582|29|11

COMPRO cúpula Chevrolet roja o blanca, 2,04 x 1,70, muy buen estado. Amigorena 78.
27|11|C|200|28|11

CUPE Torino, modelo 71. Permuto, vendo, financio. Confraternidad Ferroviaria 784. Ciudad.
27|11|C|335|29|11

CAMIONETA Chevrolet 1970, reparada a 0 Km. Permuto. Don Bosco 40.
27|11|C|359|29|11

CITROEN Ami 8 1974, flamante; Citroen 3-CV 1972, único. Vendo, permuto. Don Bosco 90 - Ciudad.
28|11|C|533|28|11

COMPRO al contado, Estanciera, Jeep o Renault, Fiat 600, 1100 y 1500. Santa Fe 548. Ciudad.
28|11|T|09408|28|11

CAMIONES vendo dos Ford 65 diesel, volquete y un Fiat 128, Teléfono 251395. Ferrari 581. Guaymallén. 28|11|T|09393|28|11

CUPE Torino T-S, única, impecable, vendo o permuto menor, Clarck 422. Ciudad.
28|11|C|591|28|11

CAMIONETA Chevrolet 1965, vendo, facilidades, recibo permutas. Bandera de los Andes 2829.
28|11|F|31232|28|11

CUPE Torino T.S. 72, vendo, permuto, facilidades. 9 de Julio 2209.
28|11|C|616|28|11

CONTADO, compro, Dodge 1500, Renault 12, 6; Fiat 125, Beltrán 101, Godoy Cruz.
28|11|F|30378|28|11

CHEVY 1971, 4 puertas, estado impecable, vendo o permuto menor. Martínez de Rosas 461. Ciudad.
28|11|C|591|28|11

DI TELLA 1500-63, como nuevo, vendo contado. M. de Rosas 461, Ciudad.
28|11|C|514|28|11

DODGE 1500 1972 SPL, flamante. Fiat 600-1970. Impecable. - Don Bosco 99, Ciudad.
28|11|C|533|28|11

DE CARLO 600 M. 1960, impecable, particular. Verlo: Entre Ríos 128, Mza.
28|11|C|604|28|11

EQUIPO Leyland, modelo 57, para 23.000 kgs., acoplado Helvética, modelo 65 con o sin trabajo, buena remuneración, se reciben automotores, financiación. Olegario Andrade 641, C.
28|11|C|559|28|11

ESTANCIERA 1965 tres puertas, impecable 76.000 km. reales vendo o permuto. 20 de Junio 90 Godoy Cruz.
28|11|C|520|29|11

ESTANCIERA 1964, en buen estado, particular vende. San Martín Sur 80. Godoy Cruz. 221087.
28|11|F|30367|28|11

FURGON IKA 61, mejor que nuevo. Contado, saldo a convenir. Olegario Andrade 641. Ciudad.
28|11|C|559|28|11

FIAT 128 - 72 vendo impecable. Honorio Barraquero 213 - Godoy Cruz.
28|11|C|512|28|11

FIAT 128 - 71 vendo, permuto 600 o Citroen. Lagomaggiore 510.
28|11|C|503|28|11

FIAT 600-63, impecable estado, vendo. - Espejo 519. Ciudad.
28|11|C|542|28|11

FORD Falcon 1964. Perfecto estado. Vendo, permuto. Don Bosco 90, Ciudad.

FIAT 125-B 1975, nuevo. Fiat 128-1972. Impecable. Vendo, permuto. Don Bosco 99, Ciudad.
23|11|C|533|28|11

FIAT 128 modelo 1972, primera mano, 80.000 kms. reales. Contado únicamente, $ 140.000. Joaquín V. González 237. Ciudad.
28|11|F|31211|30|11

FIAT 600 modelo 1969, impecable, vendo, permuto. Adolfo Calle 509 Dorrego.
28|11|T|09397|29|11

FALCON 69, totalmente equipado. Fiat 128 72, impecable. Ford F-100 68. Renault 4-S 70. Tractor John Deere 1420, viñatero, con implementos. Vendo, permuto. Pedro Molina 836. Guaymallén.
28|11|T|09400|28|11

FORD A 31. Victoria, vendo. Martínez de Rosas 461. Ciudad.
28|11|C|592|28|11

FORD Ranchero 74, vendo, permuto, facilidades. 9 de Julio 2209.
28|11|C|616|28|11

IMPECABLE Chevrolet Super 67; Ford Falcon 62; Fiat 1600, 70; Peuge 404, 68; Gordini 65-64; Torino 68, permuto. Bandera de los Andes 4343, Villa Nueva.
26|11|F|29587|29|11

JEEP Willys 46, d. tracción, c/capota, $ 48.000. Contado. B. de los Andes 4222. Villa Nueva.
28|11|F|31234|29|11

KAISER Carabella 1960, vendo. Facilidades. San Luis 285.
28|11|C|587|28|11

LAMBRETTA Innocenti equipada, joya. Oportunidad. Las Heras 872, San José.
28|11|C|547|28|11

LIQUIDO Gordini 1969 $ 40.000; Chevrolet 1939 $ 10.000 y facilidades. - Lamadrid 336, Ciudad.
28|11|C|531|28|11

MOTOR Valiant 1971, completo, vendo. - José V. Zapata 164, - Mendoza.
27|11|C|126|28|11

MOTOR Bedford diesel recién reparado vendo o permuto por automóvil. 20 de Junio 90, Godoy Cruz.
28|11|C|520|29|11

MOTOR, caja, diferencial funcionando, todo Willys. Regalo hoy. Joaquín V. González 2148, Dorrego.
28|11|C|582|29|11

OPORTUNIDAD, muy barato motor Borgward 52 HP, con caja a toda prueba. Chile 4604, Villa Nueva. Guaymallén.
28|11|F|31229|28|11

OFERTAS Fiat 125, 1974 258.000. Peugeot 403, 1962 99.000. Fiat 600, 1967 73.000. Di Tella, 1960 49.000. Citroen, 1965 73.000. Entre Ríos 208.
28|11|C|603|28|11

OPORTUNIDAD: Gordini 1966, impecable, particular, $ 55.000. Arredondo 392. Gllén. Teléfono 262986.
28|11|F|14304|28|11-D

PICK-UP Peugeot 1968, vendo. José V. Zapata 164, Ciudad.
27|11|C|126|28|11

PERMUTO R 12 - 73 nuevo por Chevy SS o Cupé. - Guillermo Molina 425 - Dorrego.
28|11|C|388|29|11

RASTROJERO 61, estado general muy bueno, falta pintura, recibo permuta, facilidades. Olegario Andrade 641. ciudad.
28|11|C|559|28|11

RASTROJERO 63, muy bueno, regalo de contado. Maza 17, Gutiérrez.
27|11|C|231|29|11

RENAULT Gordini 1962, impecable, de particular a particular, escucho oferta de contado, tazonable. San Martín 1027, local 70. Galerías Plaza, Mza.
27|11|C|307|28|11

RENAULT 4 68, vendo o permuto por camioneta Ford 62. Coronel Díaz 539.
28|11|C|543|28|11

RENAULT 6 1973, flamante, 35.000 Km., vendo, permuto. Don Bosco

Herbst
MARTILLERO PUBLICO

Vende: UNA CALDERA reacondicionada totalmente a nueva, horizontal, de 25 m2., tipo acuotubular - inyección Diesel - con todos los manómetros y válvulas nuevas, bombas de alimentación centrífuga y cañerías nuevas y un tanque para combustible. con serpentina y válvulas y bomba nueva, de capacidad 5.000 litros. UNA CASA de construcción antigua, techos de zinc, cielorraso y piso de madera, superficie de terreno 584 metros cuadrados (14 metros de frente), sobre calle Rivadavia, a pocos metros de la Municipalidad de Godoy Cruz. UN LOTE, Sup. 775 metros cuadrados, a metros del carril Sarmiento y Avenida Panamericana, Godoy Cruz. UN LOTE, Sup 641 metros cuadrados, a metros de Belgrano y San Francisco del Monte —Loteo Piccione—, Guaymallén. UN LOTE, Sup. 320 metros cuadrados, con un galpón de 150 metros cuadrados, con luz, agua, fuerza eléctrica, a metros de Bandera de los Andes y Soler, San José, Guaymallén. 15 HAS. en La Primavera, campo sin derecho de agua. 4½ HAS. en Las Heras, campo con derecho de agua. 75.000 metros cuadrados en Godoy Cruz, sobre Avenida, con todos los servicios.

TRATAR: Las Heras 176 - San José - Guaymallén - Mendoza

28|11|F|31079|30|11|A

ORO
COMPRO
MEJOR PRECIO
ABSOLUTA RESERVA
San Martín 1027 - Local 70
Galerías Piazza
27|11|F|29332|28|11

TAXI-FLET
ZAPATA
HORARIO
8 Hs. a 21 Hs.
Tel. 245273 290345
24|11|F|28900|28|11|A

TODA CLASE DE ACCESORIOS DEPORTIVOS PARA TODO TIPO DE AUTOMOVILES
VOLANTE DEPORTIVO desde $ 800
CUBREVOLANTE $ 110
Fábrica de Portaequipajes
LAMPARAS P. T. para cualquier automóvil $ 120
Lifer ACCESORIOS
San Juan 570 - Tel. 292050 Mendoza

TRANSPORTAMOS
CARGAS A SAN LUIS - VILLA MERCEDES - SAMPACHO
RIO CUARTO y SAN JUAN - Teléfonos 220151 - 221990
28|11|C|472|28|11

Livings Modernos
— DISEÑOS EXCLUSIVOS —
Liquidamos a menos del costo por cambio de ramo
Belgrano 1869 - Godoy Cruz
28|11|T|09385|30|11

ALMACIGOS
Vendo: Pimiento 4 cascos Morrón Ajíes Suit Banana y tomate Rossol, Nápoli y Roma. Carril Viejo a San Juan, a 200 mts. del Km. 13 El Borbollón - Las Heras M.S.A.
28111|C|482|30|11

FUNCIONARIO BANCARIO
Busca alquilar casa importante es barrio residencial, con o sin muebles. Mínimo 3 dormitorios. Absoluta garantía.
LLAMAR TELEFONO 241753
26|11|C|01|02|28|11|D

la pipa COMPRA **ORO** $ 660,- OF.
TONSA LOC. A - 23 entr. por Catamarca
3|11|F|23926|28|11|A.

FILTROS LA CASA DEL FILTRO S.A.
JOSE V. ZAPATA 207
TEL. 245777-245960

LEICAFLEX S.L. LITZ WETZLAR
Germany, Summicron R 1:2/50. Para entendidos o exquisitos
OLASCOAGA 33 — CIUDAD
28|11|C|488|29|11

BOMBA DE PROFUNDIDAD
10 pulgadas Sanmartino. Vendo o permuto por automóvil.
20 DE JUNIO 90 - GODOY CRUZ
28|11|C|520|28|11

SOLARES de MENDOZA
COMPRA
CASA en 5ta. Sección o Barrio Bombal, moderna, Hasta 800 millones moneda nacional. Urgente.
VENDE
DEPARTAMENTO 2 dormitorios, céntrico. Contado y facilidades.
LOCAL céntrico p/oficina. Contado y 6 meses.
COLON 414 - CIUDAD
TELEFONO 248001
28|11|F|31125|28|11

ORO COMPRO
Pago mejor oferta. Absoluta reserva. San Martín 1027, Local 70, Galerías Piazza, Mza.
27|11|C|307|28|11

CUERO PRENDAS PARA AMBOS SEXOS
De nappa, gamuza, gamulán en calidad de exportación. Precios de fábrica. Amplio surtido en tapados, sobretodos, chaquetas. - Av. Boulogne Sur Mer 1677 - Ciudad - T. E. 230377. Se atiende inclusive sábado y ½ domingo.
25|11|C|760|29|11

COMPUTISTA
Se ofrece, para trabajar en cualquier punto del país. Escribir a: Poste Restante Diario LOS ANDES R.V. (14)
27|11|C|320|28|11

GALPON
OFICINAS Y TELEFONO, VENDO. TRATAR:
SAN JUAN 287 — MENDOZA
TELEFONO 291054
28|11|377|29|11

NECESITAMOS CAMIONES
HASTA 10 TONELADAS - TRABAJO PERMANENTE
Dirigirse a: MOLINOS RIO DE LA PLATA - Balcarce 735 - Godoy Cruz. - Unicamente de 15 a 17 horas.
28|11|C|408|28|11

CASA BUSCO para ALQUILAR
CONFORTABLE, CON TELEFONO, 2 ó 3 DORMITORIOS, DEPENDENCIAS DE SERVICIO, GARAJE Y PATIO.
LLAMAR TELEFONO 260509
28|11|C|393|28|11

Mercedes Benz
1961 - 312
VENDO
Barandas bajas, piso de chapa c|volquete.
Ver y tratar:
B. DE LOS ANDES 3675
VILLA NUEVA
28|11|F|31222|28|11

GENTILE Hnos.
En cumplimiento del artículo 107 de la ley 20.744/74 (Contrato de Trabajo), se cita a todo el personal de empaque de frutas a presentarse dentro de las próximas 48 horas munido de libreta sanitaria y documento de identidad, en el domicilio de Avda. San Isidro 2080, ciudad Rivadavia, Mendoza. La no presentación en término será considerada renuncia espontánea a la relación laboral.
UNICO AVISO
28|11|F|31189|28|11

ALMACIGO
Pimiento 4 cascos y morrón, tomate redondo, tomates Perita, - Calle Urquiza 751 - Guaymallén, Mza, entre Carril Godoy Cruz y Bra. de los Andes.
28|11|C|456|28|11

REPUESTOS GUADAÑADORAS
MICHELENA - DEERING - MC. CORMICK - FAHR - LAVERDA
JOHN DEERE - MASSEY HARRIS - Etc.
E. Chiappero e Hijo y Cía. - 9 de Julio 1769 - Tel. 255766 - Mza.
4|11|F|24215|28|11|A

CUBETAS
para CIRUELAS
VENDO - Alvarez Condarco 551 (Ruta a San Juan - Km. 8). Teléfono 230322 - El Plumerillo.
28|11|C|514|28|11

Avisos Clasificados

(Viene de la pág. anterior)

Ventas Varias

FOTOCOPIADORA A. B. Dick 675, Made in USA, electrostáctica, 1 fotocopia cada 6 segundos. Precio total $ 120.000. Recibe coche chico. Rioja 860, Mendoza.
28|11|F|31231|28|11

HORMIGONERAS varias, carretillas, andamios, caballetes, vibradores, baldes canastas, etc. Costanera y Uruguay. San José. T. 258123.
8|11|C|186|30|11

HORNO pizzero, 6 pizzas carlifero marca Marani, vendo precio oportunidad, nuevo. Alvear 1290 San José.
28|11|C|402|28|11

LIQUIDO camas 950. Mesas 980. Modulares 4.900. Los Pinos. Las Heras y Perú.
26|11|C|970|2|12

LIQUIDO dormitorio, heladera, máq. coser, art. del hogar. Corrientes 452 - Ciudad.
26|11|C|005|30|11

MUEBLES de cocina de lujo, mesadas todo tipo, piletas, cocinas, lavarropas, compare precios, facilidades. Alberdi 143. Mendoza. Tel. 257317.
8|11|C|318|7|12

MATERIALES demolición, zinc primera clavadura, alfajías, soleras, pisos machihembrados, baldosas, rejas, ladrillos, etc. Costanera 500. Guaymallén.
26|11|F|29316|11|12

MATERIALES para techos, viguetas y losetas, precios rebajados por 10 días Godoy Cruz 1882, San José. Tel. 260158.
27|11|C|333|28|11

MAQUINA coser Singer familiar; televisor seminuevo, vendo, ocasión - Salta 1829.
28|11|F|31127|28|11

OREGANO, almácigos listos para trasplantar, doscientas mil plantas; tomate Rossol y pimiento 4 cascos. Semillería La Confianza - Mercado Central. Tel. 215455.
27|11|C|246|29|11

PULVERIZADORA, motor Villa, 300 lts., como nueva, sólo contado, barata, vendo. Milagros y San Juan, Los Corralitos.
28|11|C|606|28|11

REJAS inglesas antiguas 2,50x0,60 m., vendo. Don Bosco 40.
26|11|C|021|28|11

SINGER coser-bordar, 7 cajones, otra Severbon vendo. Clark 262.
27|11|C|273|1|12

TELEVISORES y combinados reparamos. Anticipese a las fiestas haciendo reparar su televisor y combinado, revisación y presupuesto sin cargo. Cambiamos tubos. Facilidades de pago. Teléfono 253993. Ameghino 126. Ciudad.
28|11|T|09394|30|11

TOCADISCOS 15 watts, 2 bafles, estereofónico. Precio total $ 9.000, facilidades. Amplificadores estereofónicos para carstéreo, tocadisco y micrófono: 15 watts, $ 8.000; 20 watts, pesos 9.000; 40 watts, $ 11.000. Otros a consultar. Facilidades. Godoy Cruz y Lavalle, Local 5, Guaymallén.
28|11|C|554|28|11

VENDO ladrillones, dos mil seiscientos, puestos en obra. Calle Pescadores, pasando Avenida Acceso Norte, segunda casa. - Juan Pierángeli.
27|11|C|289|1|2

VENDO heladera vitrina 2 puertas, cortadora fiambre eléctrica, balanza 15 kg. Tratar M. 10 C. 15 Barrio SUPE, Godoy Cruz.
28|11|C|489|28|11

VENDO heladera Siam perfecto estado. Ver y tratar Pedro V. Palacios 854 - Ciudad.
28|11|C|138|28|11

VENDO aparadores, sillas, juego de living, juego platos porcelana, Limoges francés, Arañas, apliques, estatuitas. Olascoaga 542 - Ciudad.
28|11|C|450|29|11

VENDO motor usado industrial Fiat O. M. para bombeo con chasis y polea 60 HP. en baja en muy buenas condiciones. Verlo en calle José Vicente Zapata 386 - Mendoza.
28|11|C|394|29|11

VENDO heladera vitrina Siam facilidades. Lisandro Moyano 1037 Las Heras.
28|11|C|397|28|11

VENDO maquinarias para embutidos, picadora 130 mm., mezcladora, llenadora hidráulica y y compresor casi nuevas. Lavalle 2311, Guaymallén.
28|11|C|536|29|11

VENDO 2 bolsos de pimienta en grano. Lavalle 2311, Guaymallén.
28|11|C|536|29|11

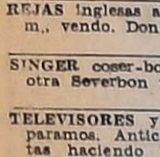

Compras Varias

"S.A." AMITRANO - Martillero, Tel. 247711. Aristides Villanueva 332, ofrezca muebles, antigüedades, maquinarias, artículos generales. Pagamos mejor. Anticipamos dinero.
9|6|F|12224|Pte.

A BENTURINO, Martillero. Teléf. 248730 y 244335. Av. Colón 669. Ofrezca muebles, antigüedades, artículos de hogar. Anticipo dinero.
2|1|F|7828|Pte.

A SELLA Martilleros. Tel 247447 Liburcio Benegas 776, ofrezca muebles, artículos hogar, máquinas usadas. - Dinero en el acto.
11|2|F|36991|Pte.

A TRAJES usados compro, toda ropa invierno, verano. Llame: teléfono 252411. Alberdi 77. Castillo.
20|11|C|596|5|12

A TRAJES, camisas, pantalones, pulóveres; elásticos cama, colchones, bicicletas; máquinas coser. Teléfono 262324. - Guajardo.
24|11|C|533|28|11

COMPRO roperos, artículos del hogar, de 8 a 12 y 16 a 20. Teléfono 221443.
26|11|C|005|30|11

COMPRO stereo usado, preferible Kenia. Ayacucho 356, Cdad.
26|11|T|09315|28|11

COMPRO contado motores eléctricos, amoladoras, compresores, - soldadoras. - Bobinados rápidos. San Martín 359 - Las Heras.
28|11|C|460|29|12

HORNO pizzero compro y heladera vitrina. Belgrano 1869, Godoy Cruz. Teléfono 291232.
28|11|C|466|28|11

TELEVISOR, tocadisco, grabador, cualquier estado, Colón 357. Teléfono 243006.
28|11|C|493|28|11

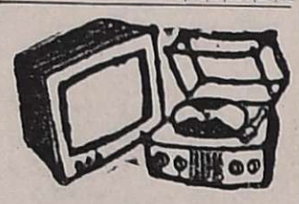

Combinados, Cambiadores y Televisores

CAMBIE el tubo de su televisor y páguelo a crédito. Garibaldi 374. Teléfono 248066.
10|8|F|6163|Pte

ELECTROHOGAR T. V. repara televisores, combinados todas marcas. Teléfono 255765.
26|11|T|9330|30|11

Ocupaciones Varias Pedidas

A TRACTORISTAS cuyanos experiencia parrales, necesitamos. Finca La Lidia, calle Las Margaritas, 9 Km. norte Ruta 7, Beltrán. Damos alojamiento.
27|11|C|223|29|11

A 7 SEÑORITAS argentinas para venta (no es domiciliaria). Hoy de 8 a 11 hs. únicamente. Entre Ríos 234 - Ciudad.
28|11|C|510|28|11

A SEÑORA o Señorita sepa atender familia tres personas, de buen trato. Buen sueldo. - Traer referencias. Lavalle 24 Ciudad. - Teléfono 259986.
28|11|F|31107|28|11

A SRTA. de 20|25 años, de muy buena presencia, para atención teléfono y público inmobiliaria. Con algo de máquina. Pedir turno únicamente día sábado 10|12 horas. Teléfono 247575.
28|11|C|457|28|11

A EMPLEADA sepa escribir a máquina, necesito. Alvear 1826. G. Cruz.
28|11|F|30368|28|11

ADMINISTRADOR necesitamos. Se requiere persona, experimentada en administración fincas, viñas, frutales, pasturas y entendido en ganadería - capaz de supervisar la faz agropecuaria y capacidad ejecutiva en administración. Se proveerá movilidad. Dirigir carta manuscrita indicando edad, estudios cursados, estado civil, trabajos anteriores, referencias y especialmente pretensiones a Empresario. - Casilla de Correo 602, Correo Central - Mendoza.
28|11|C|355|28|11

ALBAÑIL ladrillo prensado. Pellegrini 1695, Godoy Cruz. Batalla Berger.
28|11|C|505|28|11

ATENCION: A señorita de extraordinaria belleza de 20/27 años, con libertad operativa en atención secretaria para representante de Cía. de cosméticos, en varias provincias, con disposición para viajar. Viáticos, porcentajes. Enviar antecedentes a Sr. Gerente (25). Poste Restante Diario LOS ANDES.
28|11|C|457|28|11

CARROCERIA La Reina, necesita oficial herrero estructurista. Bajada de Arrollabes 3015, micro 4, por Jujuy.
28|11|T|09398|28|11

ELECTRICIDAD del Automóvil: Curso práctico - Fundación E.A.G. Juan G. Godoy 969 (altura calle Dorrego al 500), Guaymallén.
28|11|C|458|4|12

EMPLEADA/O competente, dactilógrafa veloz, redacción propia para oficina necesitamos. San Martín 651. Godoy Cruz.
28|11|F|31388|28|11

ELECTRICISTAS industrial oficial y medio oficial, necesito. Presentarse de 13 a 16 horas. Videla Castillo 2825, Ciudad.
28|11|C|534|535|30|11|D

EMPLEADA atender oficina inmobiliaria, 16 a 18 años, preciso. Teléfono 252611.
28|11|C|583|28|11

IMPORTANTE sanatorio necesita productores/as mayores de edad argentinos con experiencia, excelentes ingresos. - 9 de Julio Nº 1539, 1er. piso, Of. "E".
28|11|T|9384|28|11

JOVENES para productivo trabajo, excelentes perspectivas, entrevistas al tel. 241232, 8 a 11.30 hs.
28|11|C|609|28|11

MEDIOS oficiales pintor de obra necesito. Montecaseros 1925.
28|11|C|446|28|11

NECESITO oficiales y medio oficiales competentes muebleros. Pescadores 1147, Mza.
25|11|C|799|800|4|12|A.

NECESITO heladeros, Juan B. Justo 400, Godoy Cruz.
26|11|C|059|28|11

NECESITO injertadores con experiencia, presentarse con referencias, trabajos anteriores. San Martín Sur 709, Godoy Cruz.
26|11|F|29544|28|11

NECESITO oficial mecánico de primera, automóvil. José Vicente Zapata 69, Guaymallén. Frente a la Terminal de Omnibus. Preguntar señor Ibáñez.
27|11|T|09379|28|11

NECESITO manicura y peinadora. Salta 1830, Ciudad.
28|11|C|391|28|11

NECESITO ½ oficial pintor automóvil. Presentarse: San Martín 2382. Ciudad.
28|11|T|9380|30|11

NO IMPORTA su edad. Curso práctico Máquinas, Herramientas le permitirá ingresar a taller metalúrgico industria o independizarse. Fundación E.A.G. Juan G. Godoy 969 (altura Dorrego al 500), Guaymallén).
28|11|C|458|4|12

OFICIAL mueblero, se necesita. Emilio Civit 84, Maipú, Mza.
25|11|C|714|1|12

OFICIALES, medios oficiales y aprendices carpinteros, se necesitan. Güiraldes 654, Las Heras.
27|11|T|9360|28|11

OBREROS trabajos varios, escuela Alas Deltas, sábado, domingo próximos. San Martín 359, Las Heras.
28|11|C|460|29|11

OFICIAL o medio oficial pintor duco necesito urgente. Pedro Vargas 376. Dorrego.
28|11|C|468|28|11

PERSONA mayor con conocimientos contables y administrativo, carnet de conductor y amplias referencias y actuaciones anterior. Sáenz Peña 1255, Las Heras.
27|11|C|375|28|11

PERITO mercantil necesito. Infanta Mercedes de San Martín Nº 48, costado Correo Central. Ciudad.
28|11|T|9386|26|11

SEÑORITAS! muy buena presencia para club nocturno. Sueldo $ 150 diarios y demás beneficios, tratar: en Rivadavia esq. Belgrano, desde las 23 hs. Cdad.
26|11|C|096|28|11

SE NECESITA a 5 chicas jóvenes de presencia, para venta de cosméticos en la calle. Presentarse a Douglas, San Martín 1167, 1er. piso.
28|11|C|409|28|11

VENDEDORES domiciliarios a crédito, de 17 a 18 horas. San Martín 2250, Ciudad.
28|11|C|563|28|11

½ OFICIAL mecánico autos necesito. Alem 230. Mendoza.
28|11|C|390|28|11

OFRECIDAS

A VIVIR tranquilo, su jubilación ¡ahora!, tramitamos con dinamismo, consúltenos urgente, lunes a viernes, 17 a 20 horas. - Garibaldi 118, piso 2, local 2, Mza.
21|11|C|788|28|11

AYUDANTE metalúrgico, soldador eléctrico, plomero, gasista, mozo limpieza general. Tel. 247364.
28|11|C|574|28|11

SE OFRECE señora dos hijos mayores, para atender granja, con conocimientos. Dirigirse: Huarpes 1851. Dpto. 3. Ciudad.
27|11|C|349|350|28|11|D

Ofrecidos Varios

EMPRESA CIPOLLETTI
DESTAPAR CLOACAS
Teléfonos 260570 - 261695
A destapar cloacas, desagües, plomería, gas, instalaciones de calefones, destape instantáneo con equipo moderno, de cañerías de agua caliente.
24|11|C|608|28|11

EMPRESA LOYOLA
Teléfono 217460
A destapar cloacas, desagües, cañerías agua caliente, limpieza, caleones, plomería en general. Esta empresa ejecuta los trabajos con responsabilidad, y de urgencia.
26|11|C|562|29|11

A DESTAPAR cloacas desagües calefones gas, plomería. "Trabajos garantidos" Tel. 250617
3|10|F|39365|Pte.

"ENRI SERVICE"
DESTAPE DE CLOACAS
DE URGENCIA
Teléfono 230680
Plomería, sopleteo de cañerías de agua caliente con equipos modernos. Limpieza de calefones.
28|11|C|560|28|11

EMPRESA NUEVA YORK
A DESTAPAR CLOACAS
Teléfono 246529
Reparo y limpio calefones en el día, sopleteo de cañerías de agua caliente, instalaciones estufas.
28|11|C|560|28|11

EMPRESA GODOY CRUZ
DESTAPAR CLOACAS
DE URGENCIA
Atiendo: Luján, Maipú, Chacras de Coria. Destapo cañerías de agua caliente con equipos modernos. Plomería. Limpieza de calefones y cocinas.
28|11|C|560|28|11

A DESAGOTE, pozos, cámaras sépticas, destapes cloacales, cañerías en general, La Moderna. Teléfono 243865.
5|11|C|813|30|11

A BUEN PLOMERO, gasista económico Visitas gratis, cañerías, calefones, destapar. Teléf. 216085.
23|11|C|222|29|11

A PLOMERO, gasista, calefones, lavarropas, cañerías. Precios razonables. Atención inmediata. T. 246434.
24|11|C|585|30|11

A DESTAPAR cloacas, cañería, calefones, plomería, 242948. Juan B. Justo 564. Godoy Cruz.
26|11|C|085|1|12

A DOMICILIO reparamos lavarropas, calefones instantáneos, cocinas, sanitarios, plomería. Urgencias. - Rioja 355. Tels.: 248255 y 216496.
28|11|C|487|28|11

A PLOMI GAS Service urgente calefones, cocinas - plomería y gas en general. Instalaciones. T. 230777.
28|11|C|508|5|12

A DESAGOTE de pozos y cámaras sépticas, destape cañerías. "La Higiénica". Brandsen 1344. Dorrego Teléfono 291126.
28|11|C|561|28|11

A DOMICILIO reparamos heladeras familiares, comerciales, lavarropas. asesoramiento gratis.- 260136
1|10|F|95848|Pte.

A DESAGOTE pozos, cámaras sépticas, limpieza cañerías. UNIMEV. Teléfono 261745.
16|10|F|99829|Pte.

A ARREGLO, plomería, destape cañería cloacales, colocación artefactos sanitarios, gas, T. 224050.
30|11|C|522|9|12

A DESTAPAR cañerías, cloacas, agua, plomero arreglo calefón gas. Tel. 223449.
18|11|C|018|7|12

A PLASTIFICAMOS, pulimos, enceramos pisos madera. Pintamos casas, plomero, gasista. Teléfono 250482.
19|11|C|029|3|12

A DOMICILIO servicios mecánico para artefactos hogar Responsabilidad empresaria. - Teléfono 256683. (Horario comercio).
24|11|F|28783|28|11

A DOMICILIO se ofrece plomero servicio rápido. - Teléf. 259929 220322.
24|11|C|364|28|11

A HELADERAS aire acondicionado, lavarropas, servicios en el día. T. 241296.
25|11|T|09279|29|11

A. PINTOR obra: colocación cielorrasos, lienzo, empapelados, anexos. Tel. 257324.
27|11|C|116|28|11

A INTEGRAL máquinas de coser. Taller especializado. Visitas domiciliarias. Trabajos garantizados. Lamadrid 430, Ciudad. Teléfono 249178.
27|11|C|295|3|12

A DOMICILIO: arreglo bidet, inodoros, flotantes, filtraciones, cocinas y calefones. Tel. 261593.
28|11|C|537|28|11

A CREDITO, mosaicos con colocación, materiales y mano de obra. Salta 1542. Ciudad.
28|11|C|589|590|28|11-D

ALBAÑILERIA general impermeabilización techos, garantizado. - Trabajos urgentes. Garantía. Teléfono 226045.
28|11|C|476|2|12

COLCHONERO domicilio lana, pullman Arreglamos camas, estiramos elásticos, cotín. - Teléfono 258860
13|11|C|728|12|12

COLCHONERO, arreglo colchones Pullman y de lana. Tel. 218989.
27|11|C|316|28|11

CERRADURAS: Arreglo, coloco. Voy a domicilio. Servicio rápido. Teléf. 245012.
28|11|C|42|28|11

"ELECTRICISTAS" con matrícula. Tel. 240058.
21|11|C|269|4|12

EMPLESA de pintura, precios módicos, seriedad y rapidez. Tel. 256348.
27|11|C|298|29|11

EX MECANICO Singer arreglo máquinas coser. Tel. 240350. Godoy Cruz 6235 - Guaymallén.
28|11|C|509|28|11

GASISTA - Plomero, Italia 1911 G. Cruz. Teléfs. 226024 - 222909.
28|11|F|30300|28|11

HACEMOS pinturas todo tipo, papeles murales, pisos cerámicos y decoraciones. Tel. 225577.
27|11|C|288|1|12

IMPERMEABILIZAMOS terrazas, tejas, zinc, cielorrasos, tergopol, pintura, garantía, financiación. Tel. 254475.
28|11|C|543|30|11

PLOMERIA, gas, reparación calefones, destapes cloacas y cañerías. Teléfono 254321.
28|11|T|09402|29|11

PINTAMOS y empapelamos su casa, rapidez y responsabilidad. Sr. Puentes Poo, San Juan 2638. Los Tamarindos, Las Heras.
28|11|C|610|28|11

RECIBIMOS trabajos en pintura lustre y reparación de todo tipo de muebles. Teléfono 252520.
25|11|C|683|30|11

RESTAURACION arañas, apliques, lámparas, antigua. Olascoaga 542 Ciudad.
28|11|C|450|29|11

TOLDOS nuevos y arreglos cortinas, tapicería general, almohadones. T. 217457.
23|11|C|079|29|11

Ventas o Permutas

PERMUTO Fiat 125, 1974, única mano, c|deuda Scudería 80, por Fiat 128, 1974. Corrientes 52, Mza. Lunes a viernes, horario comercio, Tel. 255421.
27|11|C|371|28|11

Educacionales

A ALUMNOS secundarios preparamos individualmente. San Martín 276, Ciudad. 246172.
23|11|C|395|12|12

ALUMNOS secundarios preparamos t|materias. T. 253639.
19|11|T|09101|28|11

PREPARAMOS alumnos en inglés y francés, $ 50 la hora. Amado Nervo 289. Dorrego. Tel. 246539.

PREPARO alumnos secundarios física química, matemáticas. Total $ 800. Tel. 257631.
28|11|C|500|29|11

CASAS RODANTES Y EMBARCACIONES

"AMERICANA", casas rodantes. - Equipadas con baño químico, transformador, batería, bomba d' agua eléctrica cocina con horno, heladera calefón, etc., Expone y vende: Pecas Automotores, Buenos Aires 344. Mendoza. Tel 217830 9|11|F|35328|30|11

LANCHA Bermuda SS, motor Evinrude, 85 HP, vendo. Mitre 266, Godoy Cruz.
27|11|C|336|28|11

PRECIOS increíbles: motores fuera de borda de 30 HP. y 10½ HP. vendo. Entrega inmediata. También lanchas. Trailer y botes. Tel. 102 - Palmira, Mza.
28|11|F|31065|28|11

Todo es posible con PEUGEOT y Hugo Héctor Bruno
BELTRAN 536 - MENDOZA

TRAILER "ANAHI" Representante zona Cuyo: Jardín del Automóvil. San Martín 1955, Godoy Cruz, Mza. Tel. 290078 - 2448402 y 248279.
18|10|F|99942|Pte.

Labores Femeninas

A. ¡AQUI!!! esta su solución: Confeccionamos vestidos en 24 hs. Ventas mayor - menor. Boutique Aries - Local 31. Galería Plazza.
22|11|C|572|1|12

MODISTA alta costura se ofrece a domicilio; a Boutique, etc. Llamar 258034. Patricias Mendocinas 1250, San José - Gllén.
28|11|C|521|28|11

TURISMO

A MAR del Plata: Departamentos totalmente amoblados, inmediaciones principales playas, mes o quincena. Reservas. Bologne Sur Mer 35 (1º F). Ciudad.
26|11|C|983|30|11

Foto Cine Grabadores

COMPRO cámaras fotográficas 35 mm. y filmadoras Super 8, buen estado. Pago al contado. Colón 558, Cdad.
28|11|F|31163|29|11

VENDO grabador "Toshiba" nuevo, $ 6.500. - San Juan 1455 - 2do. Piso. - Dpto. 6 de 17 a 20 horas.
27|11|F|29696|28|11

Compra y Venta de Libros

COMPRO y vendo libros secundarios, primarios, usados. Voy a domicilio. Llamar teléfono 250801. Rivadavia 29, Ciudad.
23|11|C|236|29|11

Ley 11867

LEY 11867. — Se comunica al público en general la transferencia de Residencial "Verona", sita en calle Julio Leónidas Aguirre 413 de ciudad, propiedad señora Ugolina De Marchi a Arturo Nelson Lagos. Reclamos: Escribanía Portabella de Giraudo. - 9 de Julio 1257 - 7º Piso. - Escritorio 77, de esta Ciudad, Mendoza.
27|11|C|962|1|12

LEY 11867. — La Soc. Anón. M. S. Bagley & Cía. Ltda. cambiará denominación por la de Bagley S.A. - Reclamos a calle Videla Correa 30, Mendoza.
27|11|C|255|1|12

Pensión y Piezas Amobladas

A 1-2 PERSONAS honorables, cómoda habitación. Tel. 214050.
27|11|T|9353|28|11

A CABALLEROS doy alojamiento. José F. Moreno 1376 Ciudad.
27|11|C|078|29|11

A PERSONA sola a compartir o matrimonio ofrezco alojamiento en casa de familia respetable, hay teléfono. Cabildo Abierto 1182. Barrio Laprida. G. Cruz.
27|11|T|09347|29|11

ALOJAMIENTO caballeros casa familia, Avda. España 1927, C.
27|11|C|348|29|11

ALOJAMIENTO residencial pleno centro, buenas habitaciones. Remedios Escalada de San Martín 2123 - Mendoza.
28|11|C|451|30|11

ALOJAMIENTO de categoría, para señorita. Tel. 241052.
28|11|C|575|29|11

ALOJAMIENTO familiar, $ 99.000, compartir, Juan de Dios Videla 754, Ciudad.
28|11|T|9405|28|11

DOY alojamiento muy económico, para caballero. Urquiza 73, Ciudad.
28|11|T|9396|29|11

HOSPEDAJE a caballeros a compartir, todas comodidades. Aristides Villanueva 570, Ciudad.
28|11|T|9391|29|11

PLENO centro alojamiento caballeros, económico con o sin pensión. Montecaseros 1571.
27|11|C|32529|29|11

PENSION completa para jubilado habitación no compartida preferible casa familia. Corrientes 425 Teléfono 253795.
28|11|C|392|29|11

SRA. RESPETABLE sola da alojamiento, único zona céntrica hay teléfono. Poste Restante (P.M. 15).
27|11|C|161|28|11

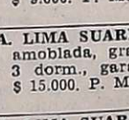

Arriendos y Cambios

A/DUEÑO necesitamos alquilar casa, urgente, pesos 10.000 mensuales, p/corta familia, 2 garantes y depósito. Provivienda. Perú 1214. T. 218277 - 255813 - 258054.
28|11|C|532|28|11

A $ 10.000, departamento céntrico, lujoso, 3 dormitorios, gran living, dependencias servicio, etc. José Federico Moreno, San Lorenzo 332.
28|11|C|558|28|11

A $ 9.000, galpón cerrado, Ciudad, con vivienda, teléfono. José Federico Moreno. San Lorenzo 332.
28|11|C|558|28|11

A $ 9.000, regio departamento céntrico, bien amoblado. José Federico Moreno. San Lorenzo 332.
28|11|C|558|28|11

A $ 3.500, local céntrico, 2 ambientes, primer piso. José Federico Moreno (h). San Lorenzo 332.
28|11|C|558|28|11

A $ 7.500, casa antisísmica, Godoy Cruz, comedor, 2 dormitorios, cochera, etc. José Federico Moreno, San Lorenzo 332.
28|11|C|558|28|11

A DUEÑO directamente empresa alquila casa, departamento, paga 9.000. Ofrecer 230454.
24|11|C|595|28|11

A $ 10.000, departamento, teléfono, 3 dormitorios, ciudad, casa Godoy Cruz, 2 dormitorios, garaje $ 9.000. España 1512. Oficina 4.
28|11|C|556|28|11

A $ 14.000, departamento amoblado, 2 dormitorios, desocupado, $ 10.000, próximo Bombal. España 1512. Oficina 4.
28|11|C|556|28|11

A $ 2.000, departamentito modesto, Guaymallén. Prefiérese bancario o estatal. Teléfono 249745.
28|11|C|558|28|11

A - LIMA SUAREZ alquila céntrico departamento frontal, escritorio, 3 dormitorios, gran living comedor $ 13.000, P. Mendocinas 1427.
28|11|F|312142|8|11

A - LIMA SUAREZ alquila departamento céntrico, 2 dormitorios, $ 9.000. P. Mendocinas 1427.
28|11|F|31215|28|11

A. LIMA SUAREZ alquila casa amoblada, gran living comedor, 3 dorm., garaje, patio, terraza, $ 15.000. P. Mendocinas 1427.
28|11|F|31216|28|11

A. LIMA SUAREZ alquila casa amplia, 3 dormitorios, garaje, dep. serv., teléf., $ 12.000. P. Mendocinas 1427.
28|11|F|31217|28|11

A $ 14.000, alquilo casa en zona céntrica, 4 dormitorios y dependencias. Inmobiliaria Garibaldi. Garibaldi 464. Ciudad. Teléf. 243397.
28|11|F|31193|28|11

A $ 12.000, departamento a estrenar, 3 dormitorios, frontal, dependencias de servicio. Inmobiliaria Garibaldi. Garibaldi 464. Ciudad. Tel. 243397.
28|11|F|31192|28|11

ALQUILAR busca gerente empresa casa, Dpto. categoría, sin muebles, sin intermediarios. Llamar 259249 - 214573.
26|11|C|004|28|11

ALQUILO casa 4 dormitorios, tres baños, amplio living-comedor, vista al mar, pieza y baño de servicio. Mes enero $ 5.000 moneda chilena. Febrero $ 5.000 moneda chilena. Tratar: Granada 1430. Viña del Mar. Teléfono 65176. Chile.
27|11|C|267|29|11

ALQUILO casa 2 dormitorios, dependencias, garaje. $ 780.000 mensuales. José Federico Moreno 1575, Ciudad.
28|11|T|9401|29|11

ALQUILO oficina de 1 ambiente céntrica $ 3.500 Gutiérrez. Bienes Raíces, P. Molina 433. - Teléfono 244551.
28|11|C|522|28|11

ALQUILO departamento ideal matrimonio. Tratar: teléfono 253404. Horario comercio.
28|11|C|615|28|11

ALQUILO departamento o casa 1 ó 2 ambientes, por tres meses únicamente. Muy buenas condiciones. Mandataria Inmobiliaria. Espejo 231, Teléfono 259554.
28|11|F|31244|28|11

ALQUILO habitación amplia, derecho baño, cocina. San Martín Sur 291, Godoy Cruz.
28|11|F|30366|28|11

DEPARTAMENTO ideal para escritorio, sito, Mitre 535, planta baja, con baño, cocina independiente, alquilo, para profesional Tratar: 17 a 20 horas. Estudio Guiñazú. Pedro Molina 363. Teléfono 240240.
26|11|T|09325|28|11

EMPRESA petrolera necesita alquilar casa o dpto. sin intermediarios. Tel. 253853.
24|11|F|28773|28|11

MATRIMONIO solo necesita alquilar departamento chico hasta 5.000. Intermediarios abstenerse. Teléfonos 222405 - 222406.
28|11|C|381|28|11

NECESITO alquilar casa de 2 ó 3 drmitorios, radio Ciudad o alrededores. Tratar: Lavalle 119. Tel. 259143.
27|11|C|294|29|11

PROPIETARIO alquila en pleno centro comercial, local para negocio. Tratar: Amigorena 14. Piso 3º. Dpto. 8. Ciudad. Horario de

Brindisi: "Estoy seguro que nos clasificamos"

BUENOS AIRES, 27 (Télam). — Pareció que su estrella se apagaba, fue un momento amargo para Miguel Angel Brindisi, quien padeció su angustia silenciosamente, sin la mínima ostentación verborrágica.

Pasó el tiempo y hoy el gran futbolista está nuevamente en su nivel de jugador de primera dimensión, con justicia elogiado en todas las partes del mundo en que actuó.

"Si quiere que le explique lo que sucedió conmigo, no podría hacerlo. Empecé a andar mal, estaba peleado con la pelota. Luego entró a trabajarme la cabeza. Pensé que se había terminado todo, sobre todo durante el mundial. En Alemania no anduve, para qué engañarnos. Ahí se me vino todo abajo y hasta creí que mi ciclo en el fútbol argentino había terminado".

Estuvo, pese a todo, a punto de ingresar en un club del viejo mundo. La operación no se hizo y Huracán, otra vez, como antes, como siempre, fue su meta. Así empezó esta temporada, con ánimos de desquite, de volver a ese pedestal que alguna vez ocupó.

"Cada partido era una prueba —aseguro—, tenía que demostrar y de a poco a poco, primero, después con más seguridad. Los muchachos me ayudaron, contribuyeron para que me afianzara en mi juego. Así levanté y me reencontré con el arco. Salimos segundos con Huracán en el Metropolitano, pero lo principal es que anduvimos muy bien, jugando un fútbol de primera".

Miguel Brindisi habló de su mala racha, ya superada, y de su optimismo para el futuro.

Por fin, Brindisi aseguró: "Espero que nunca atraviese por otro período tan malo como el que le comenté. Tengo fe y voy a poner todo para que eso no suceda. En cuanto a Huracán, estoy convencido de que tenemos que clasificarnos. Además, pienso que el equipo se lo merece por su excelente nivel".

Panorama internacional

Goles argentinos

PARIS, 27 (Télam-AFP). — Carlos Bianchi logró anoche dos tantos y pasó a compartir con el francés Chiesa el liderazgo de la tabla de goleadores del campeonato francés.

El Reims, equipo donde actúa el argentino, batió al Avignon por 4 a 1, marcando los dos restantes su campatriota Santamaría.

También anotó Hugo Curioni para El Metz, que venció al Bastia por 4 a 1, mientras Héctor Yazalde estuvo otra vez en el banco de suplentes del Marsella, que superó angustiosamente al Estrasburgo por 1 a 0.

Tenis

SANTIAGO DE CHILE, 27 (Télam-Latín). — El campeonato sudamericano de tenis, por las copas Mitre y Osorio, que debía comenzar el 8 de diciembre, fue cancelado por falta de fondos y de interés de otras naciones, informo la Federación Chilena de ese deporte.

Foreman ganó por KO

NUEVA YORK, 27 (Télam - DPA). — Tras un año de ausencia de los cuadriláteros reapareció el pesado norteamericano George Foreman derrotando por KO en el segundo asalto a Jody Ballard.

Indulto para argentinos

MADRID, 27 (Télam-EFE). — Con motivo de la proclamación del rey Juan Carlos I se decretó un indulto deportivo en España. Esto benefició a los futbolistas argentinos Rubén Díaz (quien cumplía una sanción de 6 fechas) y Tourino, quien estaba acusado de falsificación de documentos.

Las finales del Nacional

BUENOS AIRES, 27. (Télam) — El comité ejecutivo de la Asociación del Fútbol Argentino, confirmó que la ronda final del Campeonato Nacional de Fútbol "Presidente de la Nación Teniente General Juan Domingo Perón", se integrará con los equipos que logren las dos primeras ubicaciones de cada sección.

La decisión, que se ajusta a la reglamentación original del campeonato, dio por tierra con las tratativas tendientes a incorporar a los que resultaran terceros en cada zona.

La ronda, de la que tomarán parte los ocho equipos que ocupen los dos primeros puestos en cada una de las cuatro secciones comenzará el miércoles 3 de diciembre, continuando en las siguientes fechas: domingo 7, miércoles 10, domingo 14, miércoles 17, domingo 21, y domingo 28.

En el caso de que se produzcan empates, entre dos equipos en las secciones de clasificación, el o los desempates se realizarán el miércoles 3, pasando a disputarse la ronda final, en las siguientes fechas: domingo 7, miércoles 10, domingo 14, miércoles 17, sábado 20, martes 23 y domingo 28.

Si la igualdad apuntada, se produce entre tres equipos, los desempates se realizarán los días martes 2, jueves 4 y domingo 7, pasando a jugarse la rueda final en estas fechas: miércoles 10, domingo 14, miércoles 17, sábado 20, martes 23, sábado 27 y martes 30.

El sorteo del fixture, en el caso de no registrarse igualdades en las zonas de clasificación, se realizará el domingo próximo a las 20 en la AFA. Si hay empates, en la misma fecha y horarios se sortearán los partidos de desempate.

GUIA DEPORTIVA

Ajedrez

El club Mendoza de Regatas hará disputar el torneo "Aniversario" de ajedrez, el 2 de diciembre, a las 21.

Los asociados pueden inscribirse en la portería del club.

Asamblea

Peumayén Rugby Club efectuará asamblea general ordinaria el domingo, a las 11, en el local de la Sociedad Española de Luján, ubicado en Colombres y Bustamante de ese departamento.

Alas Delta

El club CIDCAVA informó que, a raíz del fracaso de las gestiones ante las reparticiones pertinentes de nuestra provincia, no se realizará en Mendoza el campeonato argentino de alas delta.

Se efectuará, en cambio, en San Juan, los días 27 y 28 de diciembre.

Básquetbol

Un encuentro amistoso de básquetbol se jugará el domingo, a las 11. Estará a cargo de Atenas y Anzorena en la escuela Nº 140 "Gustavo Martínez Zuviría" de Las Heras.

—Se jugará mañana el primer partido de la rueda final del campeonato de básquetbol de veteranos "Pedro Jalif" en el club Juventud Unida de Las Heras.

Bochas

Habrá hoy un partido de cuarta, a cargo de Cieneguita y Argentino, a las 20.45.

Ciclismo

La "Vuelta de Rivadavia-Gran Premio Cooperativa de Crédito Villa Hipódromo", se disputará el domingo. La largada se llevará a cabo a las 8 desde la sede de la entidad crediticia.

Fútbol

La Federación Mendocina del Fútbol Amateur citó para hoy a los consejeros de las ligas afiliadas, a una sesión. Se llevará a cabo en Sargento Cabral 1880 de Las Heras, a las 21.30.

—Se disputó la cuarta fecha del torneo mercantil de fútbol, con estos resultados: zona "A", C.E.C. Mendoza-Distribuidora Roma 6, Angulo Hnos. 1; Sedería Chanel 1, Nadal Devesa-Andicar 4; Grunlel 6, Garay y Zúñiga-Alvear Goma 0; zona "B", Nieto-C. de los Tornillos 2, Ripón-Nueva Onda 1; Gigante Mendoza 1, Metro 5; Arteta 1 La Reina-Organización Ida 1; Samaco-Pedro Navarta 1, Andes Goma 1; zona "C", Pinturería San Juan-Náutica Mendoza 8, Cimalco 2; Rovi 2, Fin. Luján Williams-C. C. Merc. Abasto 2; zona "D", Lutz Ferrando-Alumni Sport 1, E. C. de Luján 2; Modart-Rigar's 5, Berteto y Virdó 1; Los Ases-El Guipur 2, Mercado Central 1.

—Seguirá hoy la disputa del torneo de papi fútbol del club Deportivo Maipú. El detalle es el siguiente: a las 21, Cruceño Publicidad vs. Los Amigos; a las 22, Supermercado J. Cucchiarelli vs. Fatuzzo Iannizzotto y a las 23, Disquería Dick Center vs. Administración D L.C.

Motociclismo

Boca Juniors hará disputar el domingo una carrera de moto-cross, a partir de las 15, en sus instalaciones.

—La Federación Mendocina de Motociclismo comunicó que el domingo, a las 15.30, se hará el campeonato cuyano de motociclismo en San Luis, en el circuito "Cruz de Piedra".

Natación

Se iniciará el domingo, a las 11, la temporada de pileta en Leonardo Murialdo. Los socios plenos deberán solicitar información sobre la revisación médica en la secretaría del club.

Vóleibol

Continuará hoy el campeonato de cadetes y juveniles de vóleibol. En Municipalidad de Maipú jugarán, a las 18, cadetes masculinos, Municipalidad de Maipú vs. San Buenaventura; a las 18.30, juveniles femenino, Municipalidad de Maipú vs. Andes Talleres; a las 19.30, Maipú "B" vs. San Buenaventura y a las 20.30, Maipú vs. Andes Talleres, en juveniles masculinos.

Bodas de plata del Club de Pesca San Martín

Hoy, a las 21.30, se efectuará una cena de camaradería en las instalaciones del club Alemán, en calle Necochea 2261, de Godoy Cruz.

Es con motivo de las bodas de plata del Club de Pesca Deportiva General San Martín. Se entregarán carnets a los primeros socios vitalicios y se elegirá la reina de la entidad.

Los actos conmemorativos seguirán el sábado y el domingo.

Boxeo aficionado

Hoy, semifinales y finales del "Rucci"

En la Asociación Mendocina de Box continuará esta noche, a partir de las 21.30, el campeonato Mendocino de Veteranos, Novicios y Principiantes de los Trabajadores "José Ignacio Rucci". La reunión tiene real importancia ya que desde la fecha comienzan a disputarse las semifinales y finales de cada una de las categorías.

Programa de la fecha

El programa completo de esta noche es el siguiente:

En Veteranos: Categoría gallo, Esteban Bustos (Casino) vs. Carlos González (S.T.I.A.M. P.A.) y Santos Almonacid (Luz y Fuerza) vs. José Arrollo (U.T.G.R.A.). En categoría Medio Mediano Liviano, Jorge Páez (A.T.E.) vs. Mauricio Ureta (S.O.E.V.A.) y José Sánchez (Del Vidrio) vs. Roberto Alfaro (Casino). En categoría Medio Mediano, Antonio Baigorria (U.P.C.N.) vs. Raúl Quiroga (C.G.T.) y en categoría Mediano Juan Ibáñez (Luz y Fuerza) vs. Raúl Caraballo (U.P.C.N.)

En Novicios Categoría Mosca (Final), Gustavo Ballas (Luz y Fuerza) vs. Oscar Montenegro (Viajantes) y en categoría Medio Mediano, Ramón Oviedo (S.O.E.V.A.) vs. Ricardo Cuello (S. Del Vidrio).

En Principiantes: Categoría Mosca (final), Carlos Carrazani (Gutiérrez) vs. Carlos Poblete (Villa del Parque); categoría Gallo, Alberto Vargas (Tunuyán) vs. Raúl Palacios (Gutiérrez); categoría Liviano, Julio Zapata (Mocoroa) vs. Rosario Gatica (Rodeo del Medio); categoría Medio Mediano Liviano, Julio Cruz (Firpo) vs. Leandro Ibarra (Palmira) y Ricardo Rojas (Landini) vs. Eduardo Escudero (Palmira); en categoría Medio Mediano, Andrés Coto (Tunuyán) vs. Daniel Búcaro (Rodeo del Medio) y en categoría Mediano (final), Antonio Fredes vs. Antonio Fernández.

Horario y entradas

La jornada de boxeo comenzará desde las 21.30 y el precio de las entradas es el siguiente: Popular $ 10; Platea $ 20 y Ring Side, $ 30.

Témperley en su cancha con N. O. Boys

BUENOS AIRES, 27 (NA). — La Asociación de Fútbol Argentino (AFA) resolvió anoche que el partido entre Temperley y Newell's Old Boys, correspondiente a la última fecha del campeonato Nacional, se juegue el domingo próximo en la cancha del primero.

La determinación del escenario del encuentro dio lugar a situaciones enojosas entre dirigentes de ambas entidades. Los rosarinos solicitaron cambio de cancha, argumentando que la capacidad del estadio de Témperley no es suficiente para un partido de tamaña importancia.

En cambio, los directivos del equipo local, con gran chance para pasar a la ronda final del torneo al igual que los rosarinos, tomaron como base el promedio de entradas que se venden cuando Newell's es visitante.

El conjunto rosarino solicitó que se le enviaran diez mil entradas populares, pero solo le fueron remitidas dos mil. Los de Témperley explicaron que cuando Newell's jugó con Boca en Buenos Aires solo requirió cuatro mil populares.

Finalmente tras un exhaustivo análisis, la comisión de estadios visitó la cancha de Temperley, realizó luego un análisis de las posturas de los dirigentes de ambas entidades, y dictaminó que el encuentro se juegue en el reducto del local.

Belgrano y Chacarita esta noche

CORDOBA, 27 (NA). — Belgrano y Chacarita Jrs., se despedirán mañana, del campeonato Nacional, cuando se enfrenten por la última fecha de la faz clasificatoria del certamen. El encuentro se jugará en cancha del primero a las 21 y lleva el número 8 en la boleta del Prode.

Tanto Belgrano como Chacarita cumplieron irregulares campañas que los condujo a quedar fuera del octogonal del que surgirá el ganador del campeonato.

A las órdenes de Jorge Romero, estos son los probables equipos que animarán el cotejo.

Belgrano: Pogany; Suárez, Becericca, Coletti y Carballo; Saggioratto, Silva y Laciar; Rodríguez, Roldán y Pereyra. D. T.: Ferreiro.

Chacarita: Gasparoni; Gizzi, Flores, Bordón y Crosatto; Marangoni, Moraes y Adorno; Vega, Rodríguez y Vicente. - D. T.: Basile.

Delegación de bochas viaja a Córdoba hoy

Partirá hoy, a Santa Rosa de Calamuchita, Córdoba, una delegación de 40 personas de la sección bochas del club Godoy Cruz.

En esa localidad participará en el torneo "Amistad" por el trofeo challenge "Alfredo Cué", con el club Círculo Italiano de esa provincia.

La delegación es presidida por el señor Francisco Capmany y de delegado actuará el señor Antonio Forconi.

Asamblea de CADAD

BUENOS AIRES, 27 (Télam). — Pasó a cuarto intermedio la asamblea extraordinaria de delegados de la Confederación Argentina de Automovilismo Deportivo (CADAD) que analizó esta mañana, en su primera sesión, el comunicado de la Federación de Pilotos (FAPAC) quien no concurrió a la cita "ante la gravo situación de la actividad automovilística". La reunión prosiguió por la tarde.

La asamblea, que se desarrolla en la sede de la Confederación, Medrano 162, fue convocada para considerar la reforma de los reglamentos y las ponencias en las federaciones regionales.

Estaban presentes los delegados de las siguientes federaciones: Tomás Albo (1), Pedro Lapadú (2), Martín Zubeldía (3), Aristides Di Giovani (4), René Ferrero (5), Rubén Di Giuseppe (6), Carlos López (7), Manuel Sánchez Monzo (8), Héctor Stefa Itti (9), Victorio Romano (10), Domingo López Oribe (11), Juan Manuel Bordeau (CADAD), Juan Carlos Bianchi, Diego Lopet Oribe, Jesús Vincent y Tomás Arce.

Las discusiones de la mañana giraron en torno a la nota de la federación de pilotos, en la que puntualiza su decisión de no concurrir a la asamblea porque "se mantiene la situación de desgobierno" de la entidad.

El texto de la FAPAC señala, entre otros aspectos, que "la nueva conducción no produjo hechos para solucionar las deficientes estructuras institucionales". Agrega que "todo culminó con la insólita suspensión de la prueba de fórmula 2 que pone en peligro la concreción del campeonato de la categoría".

En Paraguay ganó Argentina en vóley

ASUNCION (Paraguay), **27** (Télam-Especial). — La selección argentina masculina debutó con un triunfo en el campeonato sudamericano de vóleibol que se disputa en esta ciudad.

Argentina venció anoche categóricamente a Uruguay en tres sets corridos, con los parciales 15-6, 15-12 y 15-5. Los comentaristas locales elogiaron la actuación del plantel dirigido por un técnico coreano, con muchos jugadores juveniles que prácticamente tuvieron su bautismo internacional en la cancha.

Esta noche por el certamen masculino Argentina enfrentará a Chile y por el femenino a Perú.

Otros resultados de anoche fueron: Brasil tres vs. Colombia cero; Venezuela tres vs. Perú cero (los dos en masculino); Perú tres vs. Uruguay cero; Paraguay tres vs. Chile uno (en femenino).

La tercera fecha se cumplirá hoy simultaneamente en los estadios de las Fuerzas Armadas y el Club Rowing.

El seleccionado mendocino ganó en Gral. Alvear

GENERAL ALVEAR. — El seleccionado de la Liga Mendocina de Fútbol triunfó 1 a 0 en el partido que disputó aquí anoche con Pacífico. El gol lo conquistó Eusebio Ibáñez, a los 36 minutos, del primer tiempo.

Torneo de los 4

SAN RAFAEL — San Luis y Huracán igualaron sin abrir el marcador, en el último encuentro de la primera rueda del "Torneo de los 4".

San Lorenzo y Alianza hoy para TV

BUENOS AIRES, 27 (NA). San Lorenzo de Almagro y Juventud Alianza protagonizarán mañana el partido adelantado televisado correspondiente a la última fecha de la faz clasificatoria del campeonato Nacional de Fútbol. El cotejo es válido para la zona "B".

Los visitantes se despiden de esta manera del certamen, mientras que "El Ciclón" ha conseguido un lugar, al ya tener, asegurado uno de los dos puestos de privilegio de su sección, en el octogonal del que surgirá el ganador de este campeonato.

Varios cambios presentará el elenco local para permitir mayor descanso a algunos elementos que han sentido el esfuerzo al que los sometió este Nacional.

A las órdenes del árbitro Claudio Busca, estos serán los probables protagonistas de la brega:

San Lorenzo: La Volpe; Villar, Olguín, Maletti y Uzin; Veglio, Telch y Beltrán; Rioci, Premici y Mendoza. - D. T.: Rendo.

Juv. Alianza: Camargo; Averza, Pereyra, González y Dubrowszczyk; Astrada, Lizzi y Paz; Ríos, Spadano y A. Rodríguez. - D. T.: Picot.

La formación de Los Tigres, por primera vez campeón de la "Copa México" que es el certamen oficial de aquel país. Allí triunfa ahora Roberto Rogel, que aparece entre los integrantes del equipo. Tras su desvinculación de Boca Júniors, Rogel se incorporó al fútbol mexicano donde prolonga su vigencia de gran jugador. Los elogios de la prensa son unánimes.

Roberto Rogel triunfa en México: fue campeón

El éxito parece signar los pasos de Roberto Rogel ese futbolista de tan larga y rica trayectoria que un día salió de Mendoza para triunfar en el fútbol profesional. Primero en Gimnasia y Esgrima de la La Plata y luego en Boca Júniors, donde vivió un ciclo realmente brillante de ocho años. Pero la intención de esta nota no es historiar el pasado del popular "Conejo". Porque ese pasado todavía se prolonga en un presente muy feliz.

Roberto Rogel está ahora en Mexico. Y allí triunfa. Tras su desvinculación de Boca Júniors se incorporó al club Los Tigres del Universitario de Nuevo León, entidad que esta temporada inscribió por primera vez su nombre entre los campeones del torneo de la Copa México, que es el certamen oficial de aquel país.

Merced a la gentileza del padre de Roberto, que nos acercó diarios y recortes enviados por su hijo, tenemos ante nosotros un valioso material en el que se destaca la brillante campaña de Los Tigres y la decisiva importancia que tuvo Rogel en el título alcanzado. Es que el "Conejo" jugó con su firmeza acostumbrada y con ese amor propio que tantas veces le hemos elogiado. En un reportaje especial, titula "El Diario", de Monterrey: "Rogel llegó, jugó y Campeonó". La nota destaca sus excelentes virtudes y en un párrafo declara el jugador mendocino: "Vine a comenzar de nuevo y logré mi cuarto campeonato, en un tiempo récord, ya que en escasamente pocos meses en este país viví nuevamente los máximos honores que puede lograr un futbolista al lograr un título de campeón".

Por rara coincidencia la camiseta de Los Tigres es similar a la de Boca Júniors. Es decir con los tradicionales colores azul y oro, los que parecen estar ligados al "Conejo". En otro artículo puede leerse: "Roberto Rogel, el sólido, recio y eficaz defensa de Los Tigres que ha impuesto ya su regia personalidad sobre las cancha de fútbol mexicanas recibiendo los mayores elogios de la prensa nacional y de los jugadores adversarios, incluso".

En otro recorte se lee: "El argentino Roberto Rogel, venía precedido de gran fama por ser seleccionado de su país y llegó, vio y venció. Actualmente no ha abandonado la titularidad desde su debut con los Felinos en el clásico contra los Rayados el 23 de agosto pasado".

El diario "El Norte" dedica una edición especial a Los Tigres, mientras que "Tribuna" destaca la gran final, cuando América cayó por tres goles a dos en reñido partido. Y nombra a los campeones: Enrique Meza, Pedro Velázquez, Roberto Rogel, Carlos Bandala, Alejandro Izquierdo, Washington Olivera, Héctor González, Raimundo Correa "Lola", Jerónimo Barbadillo, Alfredo Jiménez y Tomás Boy. Como director técnico Claudio Lostanau.

Esto demuestra que aquel chiquilín de la Villa del Parque, que dio los primeros pasos en el "Lobo" del parque, que pasó a Gimnasia y Esgrima de La Plata, y que después se puso con orgullo la divisa de Boca Júniors la que lució como titular durante ocho largos años, todavía prolonga su vigencia de gran jugador. Y ahora en el exterior, en México, en ese club que se llama Los Tigres, y que por primera vez fue campeón. Como para asegurar que Roberto Rogel está contento, muy contento.

"Vuelta de Rivadavia" el domingo

La "Vuelta de Rivadavia" se correrá el domingo próximo, con la organización del club Tomás Capello. Es auspiciada por la Cooperativa de Crédito Villa Hipódromo y debido a ello se la denomina con el nombre de la entidad crediticia y como gran premio.

Tendrá un recorrido de 150 kilómetros. La largada se efectuará a las 8, desde la sede de la Cooperativa, para seguir por Paso de los Andes hacia el sur, J. V. González, T. Benegas, Puente Olive (largada oficial), Sarmiento ,variante Luzuriaga, Maza, Ozamis, Tres Esquinas, Laur, Puente Barrancas, carril Barrancas, Junín, Rivadavia, donde se dará una vuelta a la plaza departamental. De ahí se iniciará el regreso, en idéntico itinerario.

Campeones de hándbol

En un cuadrangular relámpago el conjunto de hándbol del Centro Cultural Nº 1 se clasificó campeon de cadetes por el torneo "Amistad".

El torneo fue organizado por la Jefatura del Departamento de Educación Física del Centro Cultural Nº 1 a través de la Dirección de Promoción y Desarrollo dependiente de la Subsecretaría de Acción Social de la Municipalidad de la Capital.

El equipo campeón estuvo integrado por Enrique Ducco, Carlos Alfonso, Juan Pérez, Felipe Virlanga, Ricardo Pereyra, Jorge Señorans, Carlos Valverde, Roberto Chappetta, Alejandro De La Fuente y Roberto Rolando. Como director técnico Bernardo Aguilera y delegado, el señor Mario Gardonio. Es de destacar que en el torneo también participaron los conjuntos de U.N.C., Huracán Las Heras e Independiente.

Edictos Judiciales

EDICTO. — Juez 5º Civil hace saber interesados autos Nº 76.193 "Rosas Julio Andrés A. y Valentina Irene Sosa de Rosas por Canc. de Letra" siguiente resolución: Mendoza, 28 octubre 1975... Resuelve: 1º) Disponer cancelación Letra Cambio Nº 143838 suscripta por Roberto Scequeiros por $ 10.000 vencimiento 13 octubre 1975 aceptada Banco Unión Comercial e Industrial, tenedores Julio Andrés Atalivar Rosas y Valentina Irene Sosa de Rosas. - 2º) Publíquese edictos haciendo saber esta resolución por quince días Diario LOS ANDES, notifíquese girado y librador. 3º) Transcurridos sesenta días desde fecha última publicación, los peticionantes podrán solicitar pago letra cuya cancelación se persigue. 4º) Constitúyase en autos fianza a satisfacción Juzgado. Reg. rep. y notifíquese. Fdo. Dr. Francisco A. Lucena Carrilo. Juez. - María Elena Ayora, Secretaria.

19|11|C|109|3|12

EDICTO. — Octavo Juzgado Civil, Autos Nº 36.025: "Dirección Prov. Vialidad c/ Antonio Di Mateo y Rodolfo Marino Barros p/ Expropiación". Cita, emplaza diez días a demandados y/o herederos o interesados rasgo terreno ubicado en Carril Rodríguez Peña, Maipú; superf. total 3.000,62 mts.2, inscripto Registro Propiedad Raíz Mza. Nº 18057, fs. 81, Tº 81 "D" - Maipú, bajo apercibimiento ser representados Defensor Oficial. (Art. 22, inc. 3) Dec. Ley 1447/75, Arts. 62 y C.P.C.) - Oscar William Tello, Secretario.

19|11|F|27579|28|11

EDICTO. — Carlos I. Pavón C. dictará orden Juez Décimo Sexto Civil autos 39.684 "Fazzio Raúl Mario contra Pedro José Mezzenasco, Camb." uno Diciembre diez mil hs. Sin base, en calle Arce esq. Montevideo (ex Archivo Judicial). Camión Dodge D.P. 600, modelo 1973, chapa M|33199, motor marca "Perkins". Identificación PA-6417373, carrocería marca Dodge Ident. 208F00437 F. carrocería madera, seis ruedas armadas, propiedad demandado Mezzenasco. Gravámenes: Parque Automotor Dción. Gral. Impositivo 1973-74 $ 2.472,10 gozando privilegio cobro y sujeto reajuste fecha pago. Una prenda favor Prisco Meschini S. A. $ 123.194,40 fecha 11-5-1973. Embargos: autos 1382 del 7º Civil Exhorto Tucumán en J: Paliza José Oscar y otra contra Pedro Mezzenasco daños y perj." $ 120.000 autos 1903, 3º de Instrucción Sec. 5, Exhorto en J: Juez del Crimen Nominación San Miguel de Tucumán solicita medida" $ 1.000 el de autos $ 1.200.000. Comprador depositará 10% seña y 3% comisión efectivo, saldo aprobada subasta. Notificase por prensa, todo embargantes e interesados, no admitiéndose reclamos posterior. El vehículo se encuentra en funcionamiento y estado general que se encuentra. Informes Tribunal y Juan B. Justo 441, Mza.

26|11|C|845|28|11

EDICTO. — Caja de Seguro Mutual ley 1628, cita cinco (5) días beneficiarios Manuel Pantaleón Herrera Andrada para reclamos derechos seguro mutual. Antonio Schillagi, director gerente.

24|11|C|718|28|11

EDICTO. — A herederos de Juan Nicolás Riquelme, cita Caja de Jubilaciones y Pensiones de Mendoza, reclamar derecho Pensionario, bajo apercibimiento legal, Expte. Nº 24834. - Dr. Pedro J. I. Asesor Letrado.

27|11|C|277|1|12

EDICTO. — Caja de Seguro Mutual ley 1628, cita cinco (5) días beneficiarios Octavio Barrera Sosa para reclamos derechos seguro mutual. Antonio E. Schillagi, director gerente.

24|11|C|935|28|11

EDICTO. — Juez Séptimo Juzgado Civil, cita y emplaza concurrentes en autos 37.718: "Arzobispado de Mendoza p/Título Supletorio", posibles interesados, de inmueble ubicado calles Lavalle 36-60 Colón de Godoy Cruz, con superficie 5.259,53 m.2, según mensura y plano: Sur: con Suc. Dilucia Irme Bertolotti de Gambaro y Moisés Dapáz en 56,04 mts., con el Sr. Antonio Castilla en 17,89 m.; con Jaime Alós en 17,89 m.; Oeste: con c/Colón en 34,78 con Policía de Mendoza Sección 7ma. en 52,79 m.; Norte: Lavalle en 59,48 m., en Policía Mendoza, Seccional 7ma. en 21,62 m.; Este: Sr. Lucio Marcial Guiñazú y Arzobispado de Mendoza en 38,42 m., con Jaime Alós en 12,40 m. y con Sr. Antonio Cuello en 15,56 m., plazo diez días última publicación. - José Luis Hidalgo - Secretario.

28|11|C|462|6|2|A

EDICTO. — Juez Tercer Juzgado cita herederos y acreedores Gastino Cola, comparendo Febrero seis de 1976, once treinta hs. Expte. Nº 108361. Arnaldo Andrés Frigerio, Secretario.

28|11|C|262|11|12|A

EDICTO. — Juez Décimo Juzgado autos 8.830 "Guerrero Gonzalo Carlos Humberto por título supletorio", hace saber a Serafín G. de Guerrero, Francisco o Francisca Gamboa y Mercedes C. Bustos y/o sus sucesores, de dicho domicilio, que se les cobra lo reclamado de la demanda con citación y emplazamiento por diez días para que comparezcan, fijen domicilio y respondan, bajo apercibimiento de ley (arts. 21, 74, 75, 212 y 214 C. P. C.). - Juan José Calderón, secretario.

19|11|C|889|28|11|A

EDICTO. — Juez Décimo Juzgado Autos 10.746, "Fiscal de estado Sergio, Luis, German Cattaneo Tranchero" hace saber posición interesados que se les corre traslado a cuantos tengan o alegaren derechos reales o condominio sobre el bien que se intenta expropiar ubicado en el distrito El Carrizal, departamento Luján de Cuyo, constante de una superficie de 146 Has. 1.988,38 m2., inscripto en el Registro de la Propiedad al Nº 34.254, fs. 977, tomo 51 B. de Luján, para que comparezcan y lo contesten dentro del término de diez días. Arts. 21, 22 Dec. Ley 6745|57 y 212 del C.P.C. - Juan Carlos Calderón, Secretario.

19|11|F|27567|28|11

EDICTO. — Segundo Juzgado Civil, Tercera Circunscripción cita herederos y acreedores de Pablo Egea, comparendo Febrero dieciocho, once horas. - Esc. Act. Pedro José Messina - Secretario.

28|11|F|31074|11|12|A.

EDICTO. — Juez 2º Juzgado Civil, Secretaría 3, Autos Nº 14.327: "Hernández Angel c/Rafael Vera p/Típica", comunica Martillero Camilo César Páez, rematará doce diciembre próximo once treinta horas, Estrados del Juzgado, inmueble propiedad demandado ubicado en Real del Padre, constante de 3.750 mts. cuadrados, limitando Norte: 75 mts. calle Pública; Sud: igual medida con parte fracción 2 María Cano Martínez parte Josefa de García y otra; Este: 50 mts. con calle Pública; Oeste: igual medida con Tomás Quiroga, Inscripto Registro Propiedad Raíz al Nº 14.654, fs. 913, Tmo 121 "B" San Rafael nombre demandado. Mejoras: Casa-habitación construcción ladrillo; 3 dormitorios, comedor, cocina, baño instalado, techo zinc, piso cemento, carpintería madera, luz eléctrica, sin agua corriente. Un galpón 7,00 x 18 mts. adobón cocido, techo caña y barro en mal estado. Otro galpón 7,00 x 5,000, adobón cocido, techo zinc, piso tierra. Al fondo parral de 400 cepas en producción. El inmueble es ocupado por José García (inquilino). Gravámenes: Embargo autos número 62.546, "Sarra Pistone Antonio c/Carlos Hernando y otro", $ 1.226,10. Autos 8.130, "Vela Antonio c/Ramón Martínez y otro", $ 696,00. Autos 8.796, "San Rafael Motor c/Rafael E. Vera", $ 801,80. Autos 5.604, "Fernández Vda. de Vidoret c/Luis Martínez y otro", $ 636. Autos 6.465, "Carbajal Dante c/Rafael E. Vera", $ 534,79. Estos autos $ 4.788,00, Autos 10.637, "García Nemesio c|Rafael E. Vera", $ 3.204,00, Deudas: Contribución Directa: Debe años 1966/75, $ 329,98, intereses liquidar fecha pago. Dpto. Gral de Irrigación años 1970-74, $ 506,60. Año 1975 sujeto reajuste fecha pago. Municipalidad San Rafael, $ 2.186,59, intereses reajustables fecha pago. Tiene derecho agua eventual, por Río Atuel, Canal Real del Padre, Rama 5, Avalúo Fiscal: Propiedad 14.704, Rige 1/74, $ 6.930. Base venta 70 % avalúo o sean pesos 4.851,00. Comprador depositará acto remate 10 % seña, 3 % comisión, saldo aprobado el mismo. Título agregado al expediente, no admitiéndose reclamos sobre fallas o defectos del mismo después realizado el remate. Informes: Secretaría autorizante o Martillero. Granaderos 546. San Rafael, Noviembre 10 de 1975. - Camilo César Páez - Martillero Matrícula 1414.

28|11|F|31060|11|12|A.

EDICTO. — Juez Tercer Juzgado Civil, General Alvear, autos número 4.779: "Amador Miguel p/Título Supletorio", inmueble ubicado en calle Alberdi Nº 511, Departamento Gral. Alvear. Límites: Norte: 15,80 mts. con Bernardo Zamarbide; Sur: 15,70 mts. Mariano Rodríguez; Este: 10 mts. Miguel Varela; Oeste: 10 mts. calle Alberdi. Superficie: 157,41 mts. Cita a todos interesados se consideren con derecho inmueble término cuarenta días comparecer a estar a derecho. - Alberto de Mattos Marcal - Secretario.

28|11|F|31067|5|1|A.

EDICTO. — Juez Civil General Alvear, cita y emplaza acreedores y herederos Peruzzi Pablo Antonio, comparendo diecisiete de diciembre, diez horas. Autos Nº 5103. - Alberto de Mattos Marcal - Secretario.

28|11|F|31137|5|12|A.

EDICTO DE NOTIFICACION. — Señorita Juez Segundo Civil San Rafael, autos 15233, "Salinas José contra Elcira M. de Bustamante por título supletorio" cita a Elcira Mansilla de Bustamante y terceros que se consideren con derecho sobre inmueble ubicado distrito Rama Caída —sobre ruta nacional 143— San Rafael de 0 Ha. 4.841,34 m2., a fin de que comparezcan en autos y respondan bajo apercibimiento de ley. San Rafael, 11 de noviembre de 1975, Héctor Dick Ulloa, Secretario.

13|11|F|26166|23|12|A

EDICTO. — Juez Civil Segundo San Rafael cita herederos y acreedores Ramón Aravena audiencia 28 Noviembre próximo 11. Autos 10.693. Héctor Dick Ulloa, Secretario.

18|11|F|27309|28|11|A

EDICTO. — Juez Sexto Civil, cita y emplaza a herederos y acreedores Valentín Salvador, comparendo 4 de diciembre próximo, once horas. - Alberto J. Sacchi Yori, Secretaria.

20|11|C|111|2|12|A.

EDICTO. — Juez Noveno Civil cita emplaza herederos y acreedores de Jorge Sacconi ó Saconi ó Saccone comparendo Diez Febrero próximo a las nueve horas. - Expte. Nº 102798. - Juan Gutiérrez Cassabe, Secretario.

20|11|C|133|2|12|A

EDICTO. — Juez Tercer Juzgado de Menores, en autos 19.880 "Ponce Sebastiana Beatriz, cita a Clotilde Ponce de ignorado domicilio para que diga conteste demanda, dentro de los 10 días de notificado. - Oscar Balmes, Secretario.

20|11|C|163|28|11|A

EDICTOS. — Juez Tercer Juzgado Civil, cita herederos y acreedores Esther María Emilia Riva audiencia comparendo diecinueve diciembre próximo doce horas. Mendoza, noviembre 11 de 1975. - Arnaldo Andrés Frigerio, Secretario.

19|11|C|283|15|12

EDICTO. — Juez Noveno Civil cita emplaza herederos y acreedores de Domingo Argentino Gentile comparendo diez diciembre próximo nueve horas. - Expte. 102670. - Juan Gutiérrez Cassabe. Secretario.

20|11|C|344|28|11|A

EDICTO. — Juez Tercer Juzgado Civil, cita herederos y acreedores de Francisco Angel Cosimano, comparendo dos de diciembre próximo doce horas. Arnaldo Andrés Frigerio. Secretario.

21|11|C|600|21|12|A

EDICTO. — Juez Décimo Cuarto Juzgado Civil, en autos Nº 85.604, hace saber posibles interesados Eduardo Bauza, solicita cancelación dos documentos hipotecarios por $ 45.858 cada uno, correspondiente a escritura Nº 9396, Fs. 271 del Tº 101 de San Martín, como así también hipoteca que grava dicho inmueble. Felipe A. de la Rosa, secretario.

24|11|C|946|28|11|A

EDICTO. — Orden Juez Décimoquinto Juzgado Civil, autos 34779 "Favre, Guillermo c/David Ciocan, ejec.". Victor Favre rematará cuatro de diciembre doce horas, Estrados Juzgado Tercer Piso, Ala Norte, Palacio Justicia inmueble ubicado en Balde Colón, Distrito San Miguel de Lavalle, constante de 2.332 Has. superficie, sin mejoras, sin agua y sin alambrar. Límites: Norte, Juan Amachelo; Sud, Apolinario Morán; Este, Urbano Ozán y Oeste, Cayetano Calleoni. Deudas: Contribución Directa año 1066-75 $ 463,24 con más intereses a liquidar. Año 1975 sujeto a reajuste. Embargos: el de autos por $ 6.000 anotado al Tº 13 fs. 139 de Lavalle y siete embargos más contra demandado, Exptes. Nº 150.101, 147.405, 147.915 y 147.407 por $ 2.330, $

CORREO ARGENTINO Mendoza
Franqueo a Pagar
Concesión Nº 228
Tarifa Reducida
Concesión Nº 47/Dto. 8º

LOS ANDES

MENDOZA — Viernes 28 de Noviembre de 1975 — Año XCIV — Núm. 31.112

Automovilismo

Varias obras de mejoramiento y seguridad se han realizado en el autódromo "Gral. San Martín", con miras al festival automovilístico del domingo próximo. La fotografía muestra un aspecto de los trabajos de ampliación del alambrado.

Prácticas: Zampa bajó su tiempo en 3 segundos

El próximo domingo desde las 16 en el autódromo "General San Martín" se pondrá en marcha la prueba automovilística "Premio Fosforito Fernandez Argentina 78".

Es de hacer notar que la competencia con puntaje para el campeonato argentino de Turismo Nacional ha despertado notable interés en los aficionados al automovilismo y es de esperar un gran marco de público en el excelente circuito que posee nuestra provincia.

El "II Premio Fosforito Fernández" es la penúltima competencia del Turismo Nacional en 1975 y la rivalidad de los equipos oficiales adelanta una excelente reunión entre los competidores de ambas escuderías.

En la clase mayor el sanjuanino Ricardo Zunino, campeón argentino del presente año, con puntaje obtenido en el reciente Gran Premio de la especialidad se presentará en un medio que no le es desconocido y muy por el contrario los aficionados lo recuerdan perfectamente, con sus buenas actuaciones en los zonales cuyanos.

Ya está en Mendoza Francisco Mayorga, piloto de reconocidas aptitudes y de destacadísimas actuaciones al comando del Peugeot. Además Mayorga es el presidente de la Asociación de Corredores de la especialidad y cumpliendo con la palabra empeñada con el Automóvil Club Mendoza, en la persona del presidente Antonio Díaz Costantini, asegurando la participación de los pilotos que están con mayor actividad y que indudablemente darán brillo a la reunión mecánica del domingo. Así es como estarán en la amplia y cómoda pista de nuestro autódromo, Esteban "Chango" Fernandino, Alcuaz, "Cascote" Juárez y lo más granado del Turismo Nacional en su clase mayor.

En la clase menor, la "B", que tiene el especial atractivo de ser definitoria para el primer puesto en el campeonato Argentino. Así es como Juan Pablo Zampa y Rubén Daray entablarán, a no dudarlo, una enconada lucha por los lugares de privilegio y como lógico los puntos que le permitan a uno u otro, lucir el cetro de campeón.

Entrenamientos

En la víspera rodaron varios coches de las distintas categorías y además de los pilotos mendocinos que lo venían haciendo desde hace varios días, como José Scordo, Carlos Manzano, Roberto Patti, Raúl Cantú, Norberto Perera, "Teco" Lázaro, Luis Blás y Nelson Poggio, deben agregarse la presencia del equipo completo del rosarino Juan Pablo Zampa, el que demostrando la excelente preparación de su Fiat 128, y de su capacidad conductiva, bajó en 3 segundos su récord de vuelta, logrado en el mes de Abril, cuando logró el primer puesto. También giró Francisco "Paco" Mayorga, quien comentó entusiasmado las bondades del circuito, a lo largo de sus 5.021 metros, sobretodo ahora que el rodaje de los vehículos han hecho que el piso no se muestre tan áspero y con ello el desgaste de neumáticos sea menor y en especial favorezcan el deslizamiento del coche en el ya famoso "derrape controlado" del cual Mayorga es un verdadero maestro. Carlos Juárez, Esteban Fernandino, Francisco Alcuaz, también dieron varias vueltas al circuito, buscando la puesta a punto en las supensiones y en sus sistemas de carburación.

Lo importante es que el aficionado "tuerca" de Mendoza está cerca de presenciar uno de los espectáculos automovilísticos más interesantes del año, por cantidad y calidad de los competidores que se integrarán a la vorágine de la velocidad en busca del tan ansiado momento en que la tradicional bandera a cuadros, decrete al ganador.

Conferencia de prensa

Esta noche, a las 20, en las instalaciones del Automóvil Club Mendoza en Chacras de Coria, se realizará una conferencia de prensa, con la asistencia de directivos de esa entidad y pilotos que participarán en las competencias que se realizarán el domingo en el autódromo "General San Martín".

Hoy, charla de medicina del deporte

La Asociación Mendocina de Medicina del Deporte celebrará los diez años de su fundación. Con ese motivo ha organizado las "Jornadas Décimo Aniversario", con la participación de un destacado profesional de Córdoba, el doctor Alberto Hugo Corvalán, director del departamento de Deportes de Córdoba.

El programa es este: hoy, a las 21, Medicina Deportiva y Rehabilitación; mañana, a las 10, test de evaluación de la aptitud física y audiovisual sobre las Olimpíadas de Munich 1974.

Las reuniones se efectuarán en el salón de "Química Argentia", de Colón 424, ciudad.

Dos partidos en fútbol de veteranos

Por el torneo de Veteranos de fútbol "Reencuentro" se jugarán en la fecha dos partidos. Desde las 21 lo harán Gutiérrez vs. C. Lavalle y a partir de las 22,45 se enfrentarán Andes Talleres vs. Godoy Cruz. Los partidos se jugarán en el estadio del club Atlético San Martín.

Esta noche, importante reunión

Informó la Asociación Mendocina de Básquetbol por intermedio de su secretaría administrativa, que la presidencia ha convocado para hoy, a las 20.30, al consejo directivo, presidentes de las instituciones afiliadas, árbitros y representantes de la prensa oral y escrita, "a una reunión de carácter urgente, para tratar sobre la marcha del torneo oficial que se está disputando".

Nacional

Hoy llegará Huracán de Parque Patricios

Para las 15.50 de hoy, en el vuelo 236 de Aerolíneas Argentinas, está anunciado el arribo a nuestra provincia de la delegación futbolística de Huracán de Parque Patricios. Se alojará en el hotel Ritz, donde ya efectuó reserva de alojamiento. Los dirigidos por Delem viajan directamente desde Córdoba, donde jugaron el miércoles a la noche por una de las cláusulas del pase de Ardiles. Luego —el jueves— permanecieron en la localidad de Carlos Paz, en un día que dedicaron al descanso y a la oxigenación.

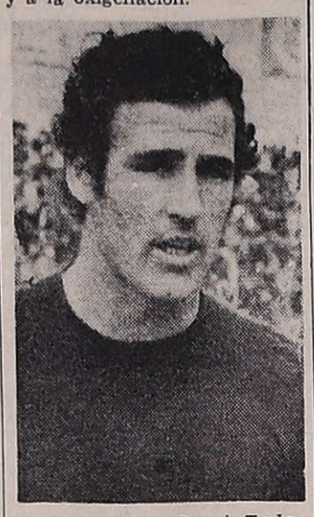

Enrique Juan Reggi. Toda una garantía en el arco del "Lobo". Cierra su actuación en el Nacional 75 el domingo frente a Huracán de Parque Patricios.

Es muy posible que aquí en Mendoza el plantel de Huracán realice una práctica en las instalaciones de Independiente Rivadavia. Se cree que sería mañana sábado, en horas de la mañana. En la delegación viaja Longo, que remplazaría a Fanessi, expulsado en el partido que Huracán perdió con River Plate. Por otra parte, no es segura la inclusión de Larrosa, que tendría cuatro tarjetas amarillas.

De cualquier modo, Huracán trae un jerarquizado plantel, con elementos de la calidad de Brindisi, Houseman, Ardiles, Sanabria, Paolino, Cejas, etc. Además, el once de Patricios se juega aquí en Mendoza la clasificación para las finales del Nacional. Por esa razón, el partido del domingo, que será dirigido por el árbitro Juan Carlos Rodríguez, está rodeado de una lógica expectación. Por esa razón y por el vistoso juego que practica Huracán, se presume un gran espectáculo en el estadio "Azul".

Además, es la despedida de Gimnasia del Nacional. Y es deseo del "Lobo" alejarse con un triunfo, que sería resonante, y también desquite del tres a uno adverso de la primera rueda en Buenos Aires. Varios factores hacen que el del domingo sea un partido muy esperado por la afición mendocina.

Como se sabe Huracán está a un punto de Estudiantes y necesita ganar. Además, esperar que pierda Estudiantes. Y si empatan los "Pinchas" en Tucumán, tendrán que jugar un cotejo decisivo entre ambos. Esto, siempre y cuando Huracán le gane a Gimnasia. El "Lobo" trabajó en forma intensa en la víspera y se cree que jugará la misma formación que en la última fecha empató 0 a 0 en La Plata, con Estudiantes.

Habrá dos preliminares. Uno desde las 13.30, entre las divisiones "A" y "B" de baby fútbol de Gimnasia. El otro a las 14.45, a cargo de la quinta división de Gimnasia y su similar de Huracán de San Rafael. Los precios serán los siguientes: popular, 50 pesos; menores y damas, 20 pesos; adicional a platea, 250 pesos.

Mañana, únicamente, en la sede del club, de 10 a 13 y de 18 a 21, habrá venta anticipada de populares y plateas. Las puertas y boleterías se habilitarán a las 12.30 del domingo, mientras que el personal de controles y taquilleros está citado para las 12.

Mañana, dos partidos del Provincial

Se conoce el desglose de la sexta fecha del torneo Provincial, que se jugará entre mañana y el domingo. Mañana sábado se jugarán dos partidos. En cancha de Argentino, Argentino vs. Huracán de San Rafael, a las 17.30, con el arbitraje de José Villafañe (Liga de Tupungato). No hubo acuerdo para la modificación de la condición de local y por eso se juega en San José. También mañana, a las 17.30, Pedal Club vs. La Consulta, bajo la dirección de José Luis López (Liga de Rivadavia).

El domingo, San Martín vs. Social Tupungato, a las 17.30; La Central vs. Atlético de Bowen, en cancha del club Paso de los Andes, a las 17.30 y Sarmiento vs. Independiente Rivadavia, también a las 17.30.

Novedades del fútbol

D'Accorso sería el nuevo técnico "Azul"

De fuentes fidedignas supo LOS ANDES que Antonio D'Accorso es el candidato más firme para hacerse cargo de la dirección técnica de Independiente Rivadavia en la temporada futbolística de 1976. D'Accorso alcanzó prestigio y notoriedad este año en razón de la brillante campaña que cumplió Quilmes que bajo su conducción alcanzó el ascenso a primera división. En esferas allegadas al club Independiente Rivadavia e incluso a nivel directivo, existe marcado hermetismo sobre la contratación del nuevo técnico. Lo único que se reconoció es que en recientes reuniones la comisión directiva autorizó la incorporación de un técnico foráneo y que además se aprobó una partida especial para el rubro gastos, ya que la designación de un entrenador foráneo supone un gran esfuerzo económico. Nuestra fuente de información anticipó que con D'Accorso ya existieron conversaciones preliminares en Buenos Aires. Allí se encuentra en estos momentos el dirigente Alfredo Castro, que trabaja activamente en esa gestión, y hace poco viajó a la Capital Federal el directivo Adolfo Restiffo. D'Accorso, a punto de desvincularse de Quilmes por la finalización de su contrato, y que tendría un par de interesantes ofertas de otras entidades metropolitanas, estaría a la espera de una respuesta definitiva de los "Azules". Se supo que el lunes conversarían nuevamente con él y que en el supuesto caso de que recibiera una respuesta afirmativa viajaría entre el martes y el miércoles a Mendoza para solucionar los aspectos de su contrato con Independiente Rivadavia. Lo concreto es que los "Azules" van a traer a un técnico foráneo y que consideran que Antonio D'Accorso reúne las condiciones de capacidad y experiencia necesarias para afrontar con éxito la gran responsabilidad que significa dirigir a Independiente. Los "Azules" han tomado conciencia de que en diez Nacionales (incluido el del año próximo) han ingresado solamente en dos y desean volver a ubicarse en el primer plano de las entidades grandes del interior del país. Lo de D'Accorso tiene visos de absoluta seriedad y, por lo menos hasta ahora, en el caso de que surja alguna dificultad con ese profesional se pensaría en otro técnico.

López en el semillero

Trascendió también que Roberto López, el popular "Arbolito", podría incorporarse como técnico al semillero de los "Azules" del parque. Trabajaría en conjunto con Carlos Villarroel, que sería el principal responsable, y Orlando Braconi, actualmente en las divisiones menores. Como se sabe Aroldo Cortenova dejó las inferiores de Independiente para asumir como técnico de la primera división del Deportivo Guaymallén. Es por eso que Villarroel, Braconi y López quedarían en 1976 al frente del semillero "Azul".

Esta noche, básquet

Anzorena - Talleres y Atenas - Guillermo Cano

Sólo parcialmente se disputó la séptima fecha del torneo oficial de básquetbol de primera división "A". Los resultados de los cuatro partidos jugados fueron los siguientes: San Martín 53, Regatas 62; Villa Hipódromo 68, Universitarios 76; Israelita Macabi 76, San José 48 y Rivadavia 53, Agua y Energía 54.

En cuanto al partido que había despertado mayor interés por su condición de punteros e invictos entre Anzorena y Andes Talleres, fue suspendido a último momento al igual que el de Atenas y Guillermo Cano.

Estos dos cotejos se jugarán hoy, en horarios habituales, según informó anoche la Asociación Mendocina de Básquetbol.

Todo esto merece una reflexión, ya que la suspensión decidida por los dirigentes de la Asociación Mendocina de Básquetbol, no fue comunicada oficialmente a los distintos medios de difusión. El motivo según se dijo, fue por la falta de árbitros para dirigir tales encuentros. De esto sólo nos enteramos por una mera casualidad. Luego y al tratar de confirmar el rumor, mantuvimos una conversación telefónica con el directivo Carlos Ojeda, quien un par de horas antes del horario previsto para la iniciación de los partidos, nos confirmó de tal suspensión por "falta de árbitros", sobre todo para el partido Anzorena-Talleres, por la importancia que revestía el mismo.

Todo esto sin duda le hace mucho mal a nuestro básquetbol, porque decisiones tomadas a última hora y apresuradas, no conducen a nada positivo, y en definitiva el más perjudicado es el público que concurre fecha a fecha a alentar a sus colores preferidos.

Es de esperar que no se vuelva a repetir y lo pasado sirva de experiencia para que en el futuro los responsables de dirigir nuestro básquetbol, le den la jerarquía que se merece, para que de esta forma el deporte de los dobles y tapas ocupe un lugar de privilegio que le corresponde.

Los equipos

Israelita Macabi (76): A. Cacciami 17, O.O Rerdanoscky 7, L. Tanil 6, M. Gordon 10 y M. Gordon 22, (formación inicial). M. Chocrón 8, L. Segura 2, B. Spitz 4, J. Rosenbalt. Director técnico: Eduardo Duek.

San José (48): J. Díaz 11, R. Ortiz, C. Roldán 4, A. Díaz 13, R. Barroso 18, (formación inicial), H. Aristiarán 2, A. Vélez. Director técnico: Oscar López.

Arbitros: Humberto Díaz y Héctor Aguila.

Preliminar de Reserva: Macabi 52, San José 45.

U.N.C., superior

Universitarios se impuso a Villa Hipódromo por 76 a 68, a pesar que el primer tiempo, finalizó con el tanteador a favor del quinteto "Verde" por 39 a 37.

En la segunda fracción y con la entrada de Núñez, el conjunto visitante acentuó aún más el mejor trabajo que realizó desde su iniciación. En Villa Hipódromo, se destacaron Quinteros por su buena media distancia y De Lucas, los demás muy por debajo de su nivel. En síntesis, un buen partido, con un justo ganador.

Los equipos

Villa Hipódromo (68): J. Pedemonte 2, J. Quinteros 25, J. De Luca 12, A. Castillo 12 y M. Campomaggi 4 (formación inicial); J. Chiofalo 4, R. Bordonaro 2, P. Cano 2, E. Martínez 5 y O. Orlando.

D.T.: C. Tobar.

Universitarios (76): M. Bauzá 10, O. Cappa 25, O. Dafra 7, N. Guyón 16 y A. Campos 8 (formación inicial); R. Concina y H. Núñez 10.

D.T.: A. Scalsi.

Arbitros: Pedro Merlo y Felipe Cardello.

Preliminar de Reserva: Villa Hipódromo 69, Universitarios 53.

Los verdes, por un simple

RIVADAVIA. — En partido muy intenso Atlético Rivadavia perdió por sólo un tanto frente al equipo de Agua y Energía, cuando el tablero marcaba 53 a 54.

El encuentro fue parejo en el dominio de la pelota, pero el conjunto visitante demostró en todo momento mayor agilidad y basado en sorprendentes acciones individuales, arremetió contra el elenco local que sólo expuso garra y mucha voluntad, consiguiendo neutralizar así a su contendor.

El segundo período tuvo el mismo panorama que el primero, pero lo que cambió fue el marcador. En el último minuto ganaba Rivadavia por un simple. Convirtió por tiro libre Agua y Energía dos tantos, sacando ventaja. En los últimos 25 segundos, Flores, de Rivadavia, falló en dos emboques que le correspondieron por falta con lo cual se perdió la esperanza de que su equipo se alzara con el triunfo.

Los equipos

Rivadavia (53): Fernández 5, Manzur 4, Balaguer 8, Tondini 15, Brozovich 19 (formación inicial); Flores 2 y Miranda.

D.T.: Antonio Fabrizio.

Agua y Energía (54): Rodríguez 8, Paredes 8, Alvaro 19, Galletti 10, Santander 7 (formación inicial); Massat 2.

D.T.: Enrique Sández.

Arbitros: O. Gómez y J. Delgado.

Agónico triunfo fue el de Pedal ante Villa Atuel

SAN RAFAEL. — Pedal alcanzó su primera victoria en este torneo de los cuatro, al vencer al entonces puntero, Villa Atuel, por un tanto contra cero.

El conjunto villatuelino, que a través de 70 minutos estuvo en cierto modo dominando, y mereciendo ir en ventajas en los minutos restantes para que finalizara la brega, entregó el partido. Pedal debió terminar el cotejo con sólo 9 hombres en la cancha, ante la expulsión de Velasco y Sierra, y fue precisamente en esos 20 minutos finales, cuanto gestó su victoria.

Los hombres del conjunto local, pese a estar en inferioridad númerica, se multiplicaron y sacaron pelotas expeditivas, o por momentos con brillantes acciones, cosa que cuando estuvieron los once jugadores dentro del campo, no se vio ese ímpetu y ganas de ganar. Villa Atuel, que parecía en razón de esa ventaja númerica, com el lógico ganador, no supo sacar provecho. En los momentos en que debió actuar con serenidad, jugando pelota dominada y llegar en bloque hacia la valla contraria, como lo había hecho en todo el resto del encuentro, sus hombres se desesperaron sin motivación justificada, y ello permitió que Pedal, en base a fuerza y voluntad, se hiciera acreedor de la victoria, solamente por la forma en que se definió y atacó, en esos 20 minutos finales con 9 hombres.

En la primera etapa del cotejo, las acciones fueron parejas, con mejor trato de pelota por parte de Villa Atuel, equipo éste que tuvo dos ocasiones favorables para convertir goles. En una de ellas cuando Loyola, sólo frente a Tazare, remató elevado, y en la restante, cuando Sicre, remató a la valla de Tazare (mal en las salidas) y cuando éste estaba fuera de toda acción Hernando, en la línea de sentencia, se cayó providencialmente, cayendo sentado sobre la pelota, que previamente había pasado entre las piernas de Pietrelli, e iba en busca de la red.

En la etapa final, Sicre aprovechando una de las tantas ventajas que ofreció Tazare en sus salidas, remató por elevación al arco, perdiéndose la pelota fuera de juego, por escasos centímetros. Pedal cuando más cerca estuvo del gol, fue cuando Sierra, desbordó por su lateral y se internó al área, y cuando remató lo hizo débilmente y con miedo. En esa acción se lesionó el cuidapalos titular de Villa Atuel, Zabala, que debió ser remplazado. Un minuto más tarde vendría la expulsión de Sierra por juego brusco intencional, y tras ello la salida de Velasco por insultos al árbitro, y tras este el DT. Jorge Julio.

De allí Pedal, que había jugado con una serie de hombres como un espectador más, tal el caso de Soria, Robles y Bernuez, las tres piezas de ataque, ganó el partido, ya que estos hombres, comenzaron a dar, lo que no habían dado en todo el partido. El gol de Pedal, lo conquistó Hernando a los 30 minutos de la etapa final, al tomar una pelota que quedó picando en el área, tras en el que el arquerito villatuelino, se quedó sin salir.

Síntesis

Cancha: Pedal (nocturno).
Recaudación: 84.000.
Arbitro: Humberto Aliaga (mal).
Pedal: Tazare; Pietrelli, Lara, Hernando y Velasco; Longo, Omar Rodríguez y Bernuez; Robles (Pablo Antonio) Soria y Sierra.
Villa Atuel: Zabala (Giménez) Gómez, Coronado, Vergara y F. Díaz; Sicre, Ayarra (Mario Gómez), Montaña; Loyola, Paiva y Muñoz.
El Gol: Darío Hernando (Pedal) en el segundo tiempo a los 30 m.
Expulsados: Sierra, Velasco de Pedal.

Farmacias de turno en la región de Cuyo

PROVINCIA DE MENDOZA

Capital. — Hasta las 24: "San Martín, San Martín 677, tel. 291547; "Herrera", Juan B. Justo 255, tel. 255448; "Buenos Aires", San Martín 2802, tel. 214438. Día y noche: "Chile", Las Heras 501, tels. 214223 y 214119; "Uspallata", Jorge A. Calle 704, tel. 256480; "Santo Domingo", Beltrán 101, tel. 243672.

Policlínico Fleming. - Teléfonos: 241810 y 245792.
Hospital Central. - Teléfonos: 240063 y 245287.
Hospital Emilio Civit. - Teléfonos 250000 y 216320.
Hospital Ferroviario. - Teléfono: 252600.
Hospital El Carmen. - Teléfonos: 220279 y 220803.
Servicio Sacerdotal Nocturno. - De 21.30 a 6.30 Tel. 255654.
División Bomberos. - Teléfono: 244888.
Comando Radioeléctrico de la Policía. - Teléfono: 244444.

Godoy Cruz. — Hasta las 24: "El Globo", Perito Moreno 1096, tel. 220270; "Estrella", Rivadavia 1599, tel. 220377; "Mesura", Cayetano Silva 1547, tel. 225694. Día y noche: "Rivadavia", Rivadavia 1, tel. 220674; "Española", San Martín 1163, tel. 221230; "La Fe", Pellegrini 1363, tel.290694.
Las Heras. — Hasta las 24: "Mayo", San Martín 1305, tel .214452. Día y noche: "Oro", Doctor Moreno 2699, tel. 214452.
Guaymallén. — Hasta las 24: "Lilian", Dorrego 435, Dorrego, tel. 290996; "Royal", Alberdi 1266, San José, tel. 251379. Día y noche: "Rosario", Bandera de los Andes 1470, San José, tel. 260068; "Fadelli", Libertad 775, Villa Nueva, tel. 261601; "San Roque", Carril Nacional 7002, Rodeo de la Cruz; "Bermejo", Carril Bermejo s|n., Bermejo, tel. 260209.
San Martín. — Hasta las 24: "Del Siglo", Alem 133, tel. 21405. Día y noche: "Argentina", 25 de Mayo y Gutiérrez, tel. 21218.
Luján. — Día y noche: "Luján", Sáenz Peña y Norton, tel. 980746.
Maipú. — Día y noche: "Ozamis", San Martín 11, tel. 972054.
General Gutiérrez. — Hasta las 24: "El Globo", Ozamis 501, tel. 972207. Día y noche: "Estación", 6 de Setiembre y Maza, tel. 972625.
Junín. — Día y noche: "Mitre", Mitre 567, tel. 18.
Rivadavia. — Día y noche: "Digna", San Isidro 820, tel. 42124.
Tunuyán. — Día y noche: "Tunuyán", San Martín 1157, tel. 2534.
La Paz. — Día y noche: "Las Chacritas", Belgrano y 25 de Mayo, tel. 36.
Tupungato. — Día y noche: "San José", Belgrano 598, tel. 4.
Villa Atuel. — Día y noche: "Lourdes".
La Consulta. — Día y noche: "La Consulta", San Martín 568, tel. 1.
San Rafael. — Día y noche: "García", Avda. El Libertador 212, tel. 24366; "Liseno", Rivadavia 291, tel. 22508.
General Alvear. — Día y noche", Alvear Oeste 89, tel. 2149.
Malargüe. — Día y noche: "San Antonio", San Martín 530, tel. 47.

PROVINCIA DE SAN JUAN

Capital. — Hasta las 24: "Echagüe", Pedro Echagüe 202 Oeste, tel. 25353; "Huarpes", Avda. Rioja 97 Sur, tel. 26255; "Santa Bárbara", José Dolores 885; "Cejas", Estebán Echeverría 4404 Sur. Día y noche: "Tucumán", Avda. Rawson, tel. 24937; "Echegaray", Gral. Acha 339 Sur, tel. 23580; "Benavídez", Mendoza 190 esquina Chubut; "Valdivia", Arenales 946 Oeste, y "Galeno".
Caucete. — Día y noche: "López".
Pocito. — Día y noche: "Riveros".
25 de Mayo. — Día y noche: "Chirino".
Albardón. — Día y noche: "Nelson".
Jáchal. — Día y noche: "Del Pueblo".

PROVINCIA DE SAN LUIS

Capital. — Día y noche: "Santa Teresita", San Martín 862, tel. 4756; "Santa Ana", Junín y Maipú, tel. 2324; "Randazo", Colón 1242, tel. 2360; "Italia", Italia 1963.
Mercedes. — Día y noche: "Aguilar", Junín 192, tel. 2370; "Roca", Avda. Mitre 600:, tel. 1043; "Rola", Avda. Mitre 1700, Estación, tel. 1373.

Vóleibol "Aniversario"

Gral. San Martín hoy enfrentará a Maipú

Se disputará en la fecha la segunda fecha del torneo de voleibol masculino denominado "Aniversario", organizado por el club General José de San Martín.

A partir de las 21, se enfrentarán General San Martín y Municipalidad de Maipú en el estadio Pacífico.

Mañana se llevará a cabo la tercera fecha con el siguiente detalle: a las 11, Ferrocarril Oeste de la Capital Federal vs. Mendoza de Regatas; a las 17, YPF vs. Ferrocarril Oeste de Capital Federal; a las 18, General San Martín vs. Mendoza de Regatas. Libre quedará Municipalidad y Maipú.

Selección mendocina

Los jugadores S. Facchin, F. De Simone, G. Villegas y R. Sánchez de Regatas; H. Hidalgo, R. Straky, R. Eceiza y G. Casado de U.N.C.; N. Castillo e I. Pereyra de Municipalidad de Maipú; A. Bonilla, R. Pereyra, E. Contreras y L. López de General San Martín; C. Sisse y C. Suárez de Andes Talleres; S. Mahiocci de YPF.; D. Cid de CE.PA.DA. y D. Blanco de Santo Tomás de Aquino, fueron preseleccionados para integrar el conjunto de voleibol que representará a Mendoza en el próximo campeonato argentino que se disputará en la ciudad de Córdoba, en marzo.

El director técnico del elenco, profesor Alfredo Lombardero, ha citado a los mencionados jugadores para una reunión de carácter informativo para el próximo lunes, a las 20.30, en el local del I.N.E.F., calle Belgrano 441, de ciudad.

Actividad deportiva para los municipales

La comuna de la Capital, a través de la comisión de festejos por el "Día de la Municipalidad", informó que hará realizar una variada actividad deportiva. Se competirá en fútbol, basquetbol, vóleibol y bochas.

Campeones argentinos tendrán su homenaje

El 26 de noviembre de 1950 en el estiado del Club Gimnasia y Esgrima del parque General San Martín, el seleccionado de la Liga Mendocina de Fútbol obtuvo el preciado galardón de Campeón Argentino de ese deporte al vencer a su similar de Córdoba.

A 25 años de ese acontecimiento La Peña de la Amistad Futbolística y la Liga Mendocina de Futbol han reunido sus esfuerzos para juntar en una cena a todos los integrantes del plantel del año 50.

El homenaje que se tributará a los jugadores del seleccionado campeon tendrá lugar en la sede social del Club Atletico Gimnasia y Esgrima esta noche, desde las 21.30.

La nómina de quienes fueran máximas glorias del deporte de nuestra provincia estuvo integrada por hombres como Primo Palazzo, Rolando Bolognesi, Domingo Godoy, Orlando Cipolla, Juan Bautista Rivas, Medardo Sosa, Roberto Bustos, Gregorio Garín, Alejandro Verdejo, Alberto Pacheco, Roger Mila, Vicente Cosenza, Rodolfo García José Giarrizzo, Domingo Poletti, Gregorio Domenica, Joaquín Romieaux, Oscar Gaggino, Luis Amaya, Adalberto Branyatti, figurando como director tecnico el señor Tomas Goldsack y como preparador físico Francisco Bermudez.

La cita es para esta noche en las instalaciones de Gimnasia y Esgrima. Jugadores, dirigentes y allegados al deporte del fútbol le pondrán un marco adecuado a tan importante acontecimiento.

química alcca s.a.i.y c.
Saluda en su primer aniversario a:
ESTABLECIMIENTOS LUIS RIBOLI S.R.L.
RUBILAR 3132 - MENDOZA

Black & Decker
Argentina S.A.C.I.
Saluda en su primer aniversario a:
ESTABLECIMIENTOS LUIS RIBOLI S.R.L.
RUBILAR 3132 - MENDOZA

CAMBADOS S.A.C.I.F.I.
Saluda en su primer aniversario a:
ESTABLECIMIENTOS LUIS RIBOLI S.R.L.
RUBILAR 3132 - MENDOZA

SINDICATO DE EMPLEADOS Y OBREROS DEL JOCKEY CLUB MENDOZA

CONVOCATORIA

Encontrándose este Sindicato en estado de Asamblea permanente por así haberlo resuelto la reunión de fecha 20/11/75, en la que se dispuso pasar a cuarto intermedio, la Comisión Directiva del Sindicato de Empleados y Obreros del Jóckey Club Mendoza, CONVOCA a sus afiliados para el **DIA DE HOY** a las **20 HORAS**, a fin de continuar con la referida Asamblea, en la que deberá considerarse el temario que dio motivo al impasse ya aludido. La referida reunión se realizará en el local del Gremio, sito en calle Av. España 943, Mendoza.

Teniendo en cuenta la importancia de los hechos acontecidos y puntos a tratar, que reclaman un informe y solución inmediata, es que se solicita puntual asistencia a todos los compañeros afiliados.

Mendoza, 27 de noviembre de 1975.

LA COMISION DIRECTIVA

28|11|F|31|20|28|11